京城日報

新青年

十月號　定價金四十錢 郵税二錢　東京市博文館發行

◇明治天皇御集　川村
◇愛馬の生別　米田所
◇勞働青年の手記　成恭
夫殺しの珍裁判　田中放浪
無線電話の時代來る　延原謙
不良少年から蠻島王へ　朝倉灑三
水喧嘩　浦野芳雄
◇毒及毒殺の研究　小酒井博士
探偵小説　灰色の男　オルツイ夫人
壁の孔　モフエット
グレル氏事件　フロースト
特別附録フリーマン集　□盜まれた金塊　□青色ダイヤ　□遺言状の行方　□私の殺した男　ロスタン

出版案内

朝鮮風俗集　定價三圓八十錢 送料十五錢
朝鮮の匂ひ　定價二圓五十錢 送料八錢
朝鮮の奇談と傳説　定價一圓五十錢 送料六錢
朝鮮俚諺集物語　定價一圓五十錢 送料八錢
朝鮮官公署（所在地名管轄區域）　定價三圓 送料十二錢

京城本町二丁目　振替京城二二二　ウツボヤ書籍店

新聞學會講義録

新學期開講……文化的學業機關
△本會は創立來滿八年の信用を重ね基礎堅實、新聞界に公認さる
△本會は内外三百餘の新聞社と連絡あり日本唯一の機關也
△本會講義の特色は其學科内容は全然他の類似品と異る
◎見本規則書……東京市下谷區島町一　大日本新聞學會

眞崎製麵機

特許 各博覽會共進會受賞
眞崎式製麵機ハ運轉輕快勞力少シ、明ト改良ニ斯界ノ先驅ヲ爲シ、絶對他ノ模倣ヲ許サズ、成績四十回鑑賞最高ノ榮譽ヲ有シ……
東京淺草雷門東仲町二〇
眞崎麵機商店　眞崎直吉
電話浅草（四二八〇四）

川北モートル

品質よし　能率よし
使ひ易し　値段安し
京城府黄金町二　川北電氣京城出張所　電話六〇八番

國民西洋歴史

懸賞六十餘種中第一位當選の書
村川文學博士・浮田法學博士・瀨川文學博士 先生鑑選
柴田親雄先生著
四六判本文七百餘頁 天金裝幀美麗三色版畫 定價參圓卅錢 郵税内地十八錢

弊房が巨額の賞を懸けて募集した新體世界歴史六十餘種中の第一位として村川、浮田、瀨川三博士一致の推薦を蒙り更に一年餘の再訂考香を經て出版せられた傑著。埃及建國より世界大戰に至る五十餘年全篇平明なる語文を以て飽くまで正確なる世界歴史の大系を敍する傍詩趣津々たる傳説詩歌等を點綴し單に一般家庭の讀物としても滋味と興味を兼ね備へ讀巻を敍ふことが出來ぬ加ふるに著者は二十餘年來中等學校の教職にあり歴史教育に關する經驗と經驗最も深く本書を以て男女中等學生の好參考書たらしめる用意を忘れなかつたことは殊に本書の姉妹篇として出て好評嘖々たる國民日本歴史と並ぶ一大特色であつて共に永く一般國民の愛誦を受くべき二大歴史讀本たることを疑はぬ

國民日本歴史　高橋俊乘先生著　四六判七八五頁 定價二圓八十錢
大日本全史　大森金五郎先生著　菊版各九百頁 定價各七圓
鑑文學士 三上參次 芳賀矢一 幸田成友 國史專攻文學士 吉田東伍……
發行所　東京神田區表神保町八　冨山房

早稲田高等女學講義

△どなたでも
△自由に入れる
△高等女學校

◇立派な學問を誰にでもわかるやうにやさしく説いてゐるのが、この講義の特色です。
◇講師は代表的女學校の教育實際家二十餘名。

▽學問は
▽幸福の母

早稲田大學名譽學長法學博士高田早苗・學長法學博士鹽澤昌貞兩先生指導
▼申込次第美しい見本の規則書を無代で差上げます。

政治經濟科　法律科　文學科　中學科　商業科

東京牛込　早稲田大學出版部　電話番町三三四三・三五三・七四九

女性改造

現代婦人の新生命を創造し得るものは我が「女性改造」を措いて他にない。現實の浮薄と因襲とを打破して、未來と理想と、反省に生き、深刻なる精神生活、經濟生活に生きんと欲する人々は必ず本誌を一讀下さい。（九月十四日發賣）

◇日本の若き人々へ
婦人雜誌　女性改造　創刊號
特價金七拾錢　東京芝愛宕下町　振替東京八四〇二　改造社

◇戀愛雜感　文學博士 厨川白村
◇美術上の婦人　岸田劉生
◇三つの誘惑　賀川豐彦
◇法律劇「離婚法案」　法學博士 穗積重遠
◇第六感の芽と母性　ストーナー夫人
◇無産階級の婦人運動　山川菊榮
時評 肉體文化といふこと　室伏高信
◇エスペラント講座　廣田洋二

女性改造への道
婚姻に關する法律と女子職業問題　末弘嚴太郎
人間藝術家としての女性　島村民藏
女として生活する上に於て我現行法に對した不滿　平塚雷鳥
支那に於ける女權主義と女性運動　ドラ・ラッセル夫人

「貞操の科學的研究」
女の貞操は科學的に證明さるゝか　アーサー・ブカナン
メンデルの法則と血液遺傳　テロン・ペン・オッヒ
姦通は果して鑑定し得るか　醫學博士 東山洛二
生物學から見た處女性　醫學博士 山本宣治
印度洋上の貞操科學者　醫學博士 山南陵學人

「ダンス藝術の研究」
血と熱とを表現する舞踊藝術　山田耕作
社交舞踏の藝術的な味ひ　本野精吾
見えざる翼の人パヴロア　永田龍雄
私のやつて居るダンス　谷崎潤一郎
露西亞舞踊の舞臺　三島章道
新舞踊創造の苦心　藤間靜枝

◇童謡 さいかち蟲　北原白秋
◇さいかち蟲 作曲　山田耕作
◇樂壇回顧一年　遠藤宏
◇アンナ・パヴロア（絵印の）　饒平名智太郎
◇創造したる新生命（火の鳥）　レオン・バクスト意匠 グレーテ・ヴイーゼンタールの踊り姿 ドラ・ラッセル夫人と其の愛兒
◇巴里で流行る子供服の常着　武林文子
◇最も手輕な三四歳兒の女の子の服
◇秋にふさはしい可愛いボンネ
◇子供服に利用した可愛い更紗
◇秋口に多い子供の神經と腦膜炎　中山ひで子 醫學博士 佐多芳久
◇毎日の怪しい熱の正體　竹内薫兵
◇婦人の淋疾遺傳と其の豫防　醫學博士 川添正道

◇炎の路（長篇翻譯）　三上於菟吉
◇溺愛の沼（長篇小説）　菊池寛
◇花と風（童話）　佐藤春夫
◇黑谷夜話（長篇小説）　中里介山
◇父と娘（長篇小説）　武者小路實篤
◇婦人生理學講座　醫學博士 永井潜

聯合軍敗北の報
ケマル軍より砲撃さる

【紐育十七日發電】スミルナを砲撃すべく作戰中なりし英佛希及び伊太利等の聯合軍はケマルペシャ軍より却て砲撃せられ遂に敗走したりとの報アゼンスより達したり

勞農ケマル軍援助か

【リガ十八日發電】赤衛軍司令官トロツキー主催の下に莫斯科に於いて革命評議員會の秘密會議開かれたるが同會議は南部陸海軍に出動準備を爲さしむることに決定したり右は多分土耳其のケマル軍を援助せん爲めならんと

別報

【倫敦十八日發電】ベルリン特電に曰くモスコウ勞農政府はコンスタンチノープルを奪還せんとする土耳其ケマル軍を援助せんが爲め軍隊を派遣することを約し赤軍總司令官に對しコウカサスに出張を命じたりと

土軍スミルナ金鑛に火を放つ

【倫敦電報】土耳其軍はスミルナ金鑛に火を放ちベルラは火焔を擧げつゝありと

軍事協約成文内容
凡ての脅威は締約國全體と見做す

【伯林十七日發電】去る八月三十一日諸協商國代表者がマリエンベルグに於て調印したるものなりといふ軍事協約の成文は新聞に發表されたり右協約は是等諸協商國が聯盟して中央及び東歐の現狀維持を守らんとするものなるが其の中には一締約國に對して加へられたる脅威は締約國全體に對して加へられたる脅威と見做すと聲明し居れり

獨佛産業契約調印

【伯林十八日發電】スチンネス、リユーベルサツタ契約と同様の契約が獨逸實業家と佛蘭西實業家との間に成立し十八日スツツトガルトに於て其契約に調印されたり

長春會議の經過
十八日の會議内容
別に重要のものに非ず

【長春十八日發電】十八日午後の會議は基本協定案中自國の領域内に於ける兩國民の職業及び一般職業に關する規定通商航海の自由郵便電信無線電信事項に關し協定を爲し日露漁業協定並に漁業の權利に關する規定等を議し正式會議は十九日午前十一時より續行の筈なるが會議の内容は大した事無く此基本協定の成文に日本と極東共和國並に勞農露國を相手として協定を締結すと記すことに就ては双方の了解濟みたるもチタ側も莫斯科側と同じく勞農國となりたる場合を考慮し從來の國際條約と通ひたる字句を使用せざるべからざる爲に双方の意見一致せず手間取たりと

嚴戒裡の閉院式

【北京十八日發電】第二國會は十八日參衆兩院閉院式を行ふ當日政府は多數の軍隊を派遣したるが之れ從の民國八年議案の妨害を防ぐ爲なり

威海衛還附と支那
租借地回收熱昂まる

【東京電報】某筋着電に依れば威海衛還附問題に付英國が之れに條件を附せりとの說あるに對し之れ名を還附に借り其實を收めんとするものなりとて支那人間に議論八ケ間しく殊に青島回收と共に威海衛の回收もなすべきものと唱へ威海衛回收は膠州灣回收の前提なれば强硬に實行すべしとの說有り尚ほ一部支那人中には此の問題と關連し關東州回收及び千九百十五年の所謂二十一ケ條撤廢策を研究し居れるもの有り一般に注意を拂ひ居れり

團匪償金延期拒絕

【北京十八日發電】團匪事件賠償金支拂二ケ年延期に對し關係國の大部は拒絕の方針に決定せるに拘らず英國及び白耳義は之を承諾したりと

吳氏洛陽引揚計畫

【北京十八日發電】吳佩孚氏は中秋季節後洛陽を引揚げ所部を率ゐて北京附近に駐屯する計畫あり氏が洛陽より引揚ぐべき理由は前奉直戰役の氏の部下も大半は土匪となり河南武中洛陽の附近に出沒し吳佩孚氏が間斷なく脅威さるゝと又吳佩孚氏が軍費支辨のため河南の人民より過大の租稅を徵收せるより反吳熱逐次高まるに至り地盤安固ならざるより愈よく北京附近に移らんとするものなりと

盧永祥鹽稅を差し押ふ

【東京電報】北京電＝浙江督軍盧永祥は北京政府より浙江に交附すべき軍費二百萬元未着の爲め鹽稅收入中より取上ぐる旨を鹽運使に傳へ來たるより當局は狼狽しつゝあり

廣東兵にも俸給不渡

【廣東十八日發電】廣東軍人は俸給の支拂を迫り陳省長は財政難の爲め辭意を漏らすに至れり

財政總長引受者なし

【北京十八日發電】北京内閣は一千萬圓の國庫債券發行不能となりたる爲め財政總長の引受者なく已むなく總辭職は現狀維持にて第三期國會まで繼續する方針なりと

外調廢止の理由
＝加藤首相語る＝

【東京電報】外調廢止に付き加藤首相は左の如く語れり

外調は五年の久しきに亘り啓沃の功を盡せり今や時局に伴ふ諸般の案件も一段落を告げ同會の存續に付き世上に論議を生じたるも余は之れが廢止の意無きを聲明したるが其後同會の不必要を確め又閣中にも一身上の都合にて脫退を希望する者を生じたるを以て同會を廢止する事にせり

藏相飽迄緊縮を要望
臨時次官會議にて

【東京電報】十八日午前十時より内閣會議室に於いて豫算問題に付き協議する爲め臨時次官會議を開き市來藏相より『各省の提出せる明年度豫算は曩に示達せる二割五分の緊縮方針とは甚だしき差異あり此の儘にては財政々策を立つる能はず各省にて尙一層の緊縮をされたし』と望み續いて大藏省側より各省の提出せし豫算中削減すべき事項並に財政狀態を詳細に報告し各省側より種々質疑する所あり午後一時半閉會せり

新領土補給金注目
豫算の查定交涉を爲さゞるか

【東京電報】大藏省にては近く新領土豫算を查定すべきが其方針は二割五分の天引を以てすべく各新領土も總額に於て多少減額せるも補給金及公債額は殆ど前年通り計上し居れるが大藏省は新領土豫算の天引を求め一般會計の緊縮に資する意向あり此方針に基かば朝鮮の如きは全く補助金を得る能はざる事となり又他の新領土も補助金や公債の大部分を減少さるゝ結果となるべきが新領土側は經費の節約は出來得る限りなすも補助金は增加されたしとの希望あり現に朝鮮の如きは行政整理にて約六百萬圓を節約し居るも補助金は前年通り計上し居れるが要するに大藏省と新領土との意見相反し居るより其の豫算查定に當り交涉極めて困難なるべく大藏省は新領土豫算の内容に立入りて查定の交涉を爲す事となるやも知れずと

拓殖局調査委員會廢止
赤池長官談

【東京電報】赤池拓殖局長官曰く『拓殖局調査委員會は寺内伯時代二回開かれたるのみにて委員長も總督の儘にして有名無實の狀態なるより廢止は止むを得ざるべし又業務事務打合せ會は拓殖局部内に於て組織し調査する考へなり』

不正物價取締

【東京電報】農商務省にては物價調節の爲め一般物價の調査を行ふべく其の經費を大藏省に要求したるが之が承諾を得たるより直に調査に着手し不正物價を發見したる時は之が取締を爲す方針なりと

公定價格發表見合

【東京電報】物價調節會にてはこれまで調査したる事實に基き十八日公定價格を發表する筈なりしも小賣商側より自衞的に公定價格を發表すると云ふ陳情を容れ之が發表を見合せる事に十八日の會議にて決定せりと

外調廢止と論功

【東京電報】外調廢止に伴ふ論功行賞は樞府會議の行賞に關連して行はるべく多分二十日頃發表さるべしと

革新俱樂部の普選促進協議

【東京電報】革新俱樂部にては十八日午後一時より臨時代議士會を開き普選促進問題を議題として協議する處ありたるが從來通り來たれるが如き一時的民衆運動にては効果少きより先づ普選促進調査員を設けて實際方法を案出すべく委員を選出し來る廿日協議會を開く事と爲したりと

政友加藤氏公認

【東京電報】政友會にては神奈川縣第四區補缺選擧候補者として加藤亮氏を公認せり

有吉總監藏相訪問
豫算問題

【東京電報】伊集院關東長官及び有吉政務總監は十八日午後五時相前後して市來藏相を訪ひ豫算問題に付き會談せり

元朝鮮憲兵退職手當要求
請願書提出

【大阪電報】明治四十年以來十餘年間朝鮮の治安維持に努めたる憲兵が制度改革の爲め解職されたるは三年前のことなるが當時政府は解職者に……

國境警備は總督府にて
惡思想の防止策

……其の内容に於て言論界其他の反對に會ひ遂に通過するに至らなかつた諸法律は……今冬議會に提出……

時到らざるセ將軍
將軍は多年の辛酸により心身鍛錬されたと瀨尾氏語る

【釜山電話】セミヨノフ將軍の參謀瀨尾榮太郎氏は或る用務を帶び天津より門司を經由し十九日朝入港の新羅丸にて釜山上陸直に十時發列車にて奉天地に向ひたるが氏は車中セ將軍の近況に付き左の如く語る『將軍は目下第二夫人と共に天津の或る支那村落に在りて脊椎を療しつゝ徐に風雲の到來を待ちつゝあり最近に於ける將軍は之れ迄經驗されたる幾多の辛酸により甚だしく鍛錬せられたり將軍は目下の露國觀は世界の大勢より極東の形勢を研究し其の抱負を著書として公にすべく五百餘頁の厖大なる著述に從事し既に完結に近づきつゝあり次に將軍の夫人との關係につきては新聞紙上に傳へられたる將軍と夫人との關係は一度日本にて扶養する事となりしが猶太系の露人と夫人が關係し再び將軍の扶養を離れ大正九年の暮れ右露人と佛國に渡りたり流石に一子は母の情誼に引かされ夫人と共に父の手を離れたるが愛兒の將來に就き流石將軍も愛著の念に打たれつゝあり』……

撤兵後國境方面の守備
大した脅威は感ぜぬ
＝安滿參謀長談＝

朝鮮軍司令部參謀長安滿少將は語りて曰く『大した脅威を感ずる樣なことは無い浦鹽派遣軍が最終の撤退の際は……撤兵を完了するまで赤軍が或る點から接近しないと云ふ協定も出來て居るので其點は少しも心配ないと思つて居る……今回撤兵後の我居留民は何れも撤兵とは無關心で……』

官吏の規約貯金（上）
財務、殖産の二局は設定はあつたが
從來も此の規約は今回は充分に徹底せしめん

物價調節の趣旨を以て冗に消費をけてあつた、けれども各人の節約し勤儉貯蓄を奬勵するため今回總督府當局者に於て官吏の規約貯金制度を設け、今月の俸給日から之を實施すべく申合せた事は各局部に於て既に設定せるも本紙の既報した所であるが右は各局部に於て任意設定の事に決し目下調査中なる局もあり既に設定せるものある模樣だその全般が徹底してゐないから之が全部の發表を見るには尙數日間を要するであらうが既に設定を見るに至つた各局部の規定は左の如くである

水口財務局理財課長談

財務局では從來斯うした規約が設けてあつた、けれども各人の都合よき額を任意に貯金してゐたから思ふ樣な成績が擧がらなかつたのである、殊に俸給の意味でなく或程度の必要を感じて來るとさつさと其金を引出すといふ風の貯蓄規約も全く個人の隨意に放任されてゐたので多くの者が真に規約貯蓄の效果を示さず比較的餘裕のある者のみに其趣旨が徹底されたに過ぎなかつた、そこで今回は更に改善して勿論强制と云ふ譯ではないが規約貯蓄の名稱の下に貯金管理者一名（税務課長たる事務官）を置きその任に當らしめる事にした

即ち右の通りである

高等官
俸給年額七千二百八十圓以上……俸給月額の百分の十五以上
俸給年額四千三百四十圓以上……俸給月額の百分の十以上
俸給年額二千七百八十圓以下……俸給月額の百分の五以上

判任官
俸給百三十六圓以上……百分の三以上
俸給百卅圓以下……百分の二以上

雇員
各俸給月額の百分の一以上

であるが從、退職、死亡其他已むを得ぬ事由ある場合の外は任意に引出しを許さぬ事とし各人の名義で貯蓄はするが管理者の承諾を貰はない以上は絕對に引出しの出來ぬ事になつてゐる而して規約額より減じない範圍で臨時に貯蓄せる者に對しては管理者の許可を受け之を引出し得る方法になつてゐる

渡邊殖産局農務課長談

殖産局でも此規約は矢張り從來から設けてある現に土地改良課及農務課の如き何れも一萬四五千圓の積立金を有してゐる位で相當に効果を收めてゐるが然しまだく改良の餘地は充分あると考へてゐる

そこで愈よ本月からは俸給月額百圓以上の者はその百分の五以上をそして百圓以下の者は其の俸給の額によつて百分の二乃至三を貯蓄する此れは各課で分立せしめ例へば農務課でやる場合は農務獎の名稱の下に或は又山林課でやる場合は山林獎の名稱の下に各課で一人の管理者を設けてその目的を遂する事に決した、それから米を安く買ふ爲め殖産局一同で共同購入計畫を目論見大に生産者から買ひ入れる積りで目下其の準備に努めてゐるが別に水産課の方は高價な鮮魚の消費を節約する爲め組合の購入方法をも講ずる等になつてゐる云々

總督學校視察

齋藤總督は十九日午前九時より守屋秘書官を隨へ市内第二高等普通學校並に京城醫學專門學校參觀同十一時歸廳せり

定例局部長會議

總督府定例局部長會議は十九日午後……

物調と公定價格に就て
之れが制定は却々に困難
朝鮮の圖書代を値下せよ
澤總督府事務官談

過般發表せる總督府物價調節策は目下殖産局商工課及各局部に於いて調査中なるが之れが對策につき苦心しつゝあるが其の公定價格に關し資料を調査中なるが此の公定價格の制定なるものは生産者と問屋との差額並に問屋より小賣商人の手に渡る迄の利益等に關し之れ等が相當なものであるとして一般商人に知らしめると共に消費者に對し利益を與ふるがためなるを以て何品は何圓の利益を至當なりとするやに關しては當局者の少からず苦心する所にして少からず苦心しつゝあるも從來京城のみならず全鮮に於ける一般商品に暴騰されつゝあるが道はる所の際之等の商人を一掃せしむべく各道知事に注意を與ふる方針なり（未完）

金融組合業績

【京城】京畿道内金融組合聯合會の調査に依れば京畿道金融組合は本月一般に預金減少貸出增加の傾向を示し財界不況の影響を受け金融著しく逼迫の狀態にあるが貸付は村落三百四十一萬八千四百五十九萬四千四百六十六萬四千二十一圓（市部）九十七萬六千四百四十二圓合計五百三十九萬四千六百四十二圓にして前月に比し十一萬五千五十七圓の增加となり預入金は村落二百十八萬六千七百六十六圓都市九十六萬四千圓合計三百十五萬七千九百十六圓にして前月に比し八萬九千八百六十六圓の減少となれり

宣敎師大會終了

第十一回全鮮クリスト敎宣敎師大會は府内西小門ピアソン記念聖書公會に於て十六日より十九日迄開催されたるが出席者二百餘名今後の布敎方針に對し種々打合せする所ありたりと

有吉總監歸任期
廿七日頃東京發

上京中の有吉政務總監は來る十月八日明年度豫算折衝の任務を帶び目下東京に滯在中なるが朝鮮本部總督府に於て日本赤十字社京城島總會に臨み……朝鮮總督府の施設を……要あるにより本月二十七日頃東京出發新任地朝鮮へ歸任する由

衆議院議員支那視察

衆議院議員藤岡氏外十一名の支那視察團は十月二日東京發四日夜入城五日京城滯在六日出發の豫定なるが其の氏名は左の如し

團長藤岡宇一郎▲津野田是重▲三木武吉▲渡邊昭▲高野貫▲山田永俊▲淺賀長兵衞▲廣瀨鎭之▲森下龜太郎▲金田平兵衞▲衆議院書記官市川要四郎▲衆議院屬江川秀光

愛知縣鮮滿視察團

愛知縣教育會にては今年より教育功勞者を鮮滿に派遣することゝなり、其第一回として左記諸氏を選拔同一行は十八日午後十一時京城驛發各地の視察をなし更に平壤を經て滿洲に向ふ由

東海林蓮▲関島松治▲中島菅次▲諏訪金一▲伊與田次郎作▲松尾繁治郎▲成瀨鬪太郎▲竹内秀雄▲松田文哉▲富永泰藏▲名古屋市教育會員深谷昌晉

師範工業校長視察

十月四日大阪に於て開催せらるゝ全國師範學校長會議並に鮮滿視察團一行は北十九名を二十六日釜山上陸、二十七日京城着各所官公衙學校等を視察し廿八日仁川を視察し二十九日京城出發十一時發にて上長春、ハルビンの視察を經て來月十八日京城通過歸還す

滿鐵圖書館休館

滿鐵京城圖書館は本館增築工事と蓄書整理の爲め廿日より二十四日まで臨時休館すべしと

大庭大將巡視

大庭軍司令官は二十日咸鏡北道方面の上更に北部巡視に向ひ二十二日會寧に……

間島畜產（上）
牛疫防止に就て
總督府技師 名倉勝氏談

自分が間島方面に出張したのは六月初旬で前年來九二ケ月の間同地方の主要なる目的は牛疫の防止に關……發生狀態を視察して來たが

牛疫の防止に關

する方針を定める爲めであつた。同地方には三十萬の鮮人の外多數の支那人が居り夫等はいづれも小農業に從事して居る、そして彼等の唯一の財産とも云ふべきは耕牛で大抵一戶一頭の割で所有し豆滿江沿岸地域のみでも一萬餘頭間島全體では十萬頭以上も居る、同地方は古來牛疫の發生し易い土地で一旦發生したが最後鮮支人非常な惨害を蒙る、同地方は殆ど皆獸疫地であるに忽ち非常な勢ひで蔓延する。惡性なものになると十が十、百が百迄必ず死ぬ、手當をする暇も何もない二日位で斃れて了ふ。何しろ唯一の財産たる牛を斃はれては忽ち其日の糧に困る、又之を大にしては同地一般の交通其他一般の產業を阻害する非常に大であるから彼等鮮人の牛疫を恐るゝのは實に想像の外である。それだけ吾々が牛疫豫防に關する施設に對しては充分の感謝を捧げて居る樣だ。鮮人が如何に牛疫に對する總督府の施設を喜んで居るかを示す好の話しがある。其は丁度六月廿七日自分が成北知事鑛業課長三氏の一行と共に龍井村の領事館に着いた日の前である頭道溝より二里半ばかりの所に牛疫が發生したとの報告があつた、牛檢疫門の技術員が不在であつたため種々の方面を物色した結果元技術員たりし人で警察官になつて居る人があつたのを幸ひ早速同人を出張せしむる事とした

出張せしむる事

同人は直に馬に騎りて四里余の地にありて近に接して初めての事に闘ひて直に二里半奥地にある牛疫が發生したと云ふ村落に急し附近の耕牛全部に豫防注射を爲し同村の鮮人が束つて馬賊が同村の近くに居る事を告げ一の鮮人服を提供して鮮人に變裝して踊る事を忠告した……

南满綿絲布軟弱

最近南滿の棉花市場は近況を聞くに一時米棉の騰貴を示せるも其後軟調に轉じたる棉製品の需要振興地方需要側の買控へと不景氣に依り市場は不振を呈せり九月より期に入れる商況は商人側に於ても相當起れる模樣なり八月の現物高低次の如し

	八月一日	同卅一日
細布東人	二二、九〇	二三、四〇
粗布山上	九、五五	九、四五
太牌禮人(三閣)	八、一五	八、〇〇
大尺布三輪	一〇、二五	九、九五
扇面	二七五、〇〇	三五〇、〇〇

都研部會開會

京城都市研究會にて二十日午後……所にて經濟部に財源部會を開き賀田直治氏、西島新藏氏、藤井寬太郎氏等より從來研究の結果の報告ある由

全國紙業博覽會

名古屋市愛知縣商品陳列所に於て來る十月十一日より卅日迄開催せらるべき全國紙業博覽會は本月末日限り出品申込を締切る由なるが同會の開期中名古屋に全國紙業者大會を開催する事となり十月二十日には全國紙業者大會も擧行すべく同會は全國の同業者を會して意見の交換をなす筈なるが紙業の發達に資する所多大なれば參會希望者多數に上る見込なりと、因に詳細の規則其他手續は名古屋市西區木町四丁目全國紙業博覽會事務所に就きて承合せらるべしと

珠算練習進級試驗

遞信貯金管理所にては所員の技術を向上せしむる爲め珠算技術の等級を定め特別一、二級及一級乃至五級七級に別ち時々進級試驗を行ひ其の能率の增進を圖りつゝあり去る十六日本年度第二回の進級試驗を行ひたるが受驗者三十四名ありたり因に今回の合格者は全部一級より五級迄の進級者のみなりし由なるが……

更に重要

……惡思想の防止に關し……

柴田局長會出席

柴田學務局長は十九日午前九時府內京城中學校に於て京城鮮人ホールに於て開催中の全鮮宣教師大會に臨席し朝鮮教育令の發布及私立學校の經營に關する諸般の注意事項に付種々意見を陳述する所ありて同十一時歸廳したりと

大西參事官來朝

新任總督府參事官大西一郎氏（前香川縣警察部長）は來る二十五六日頃高松出發一路京城に赴任する由

人事消息

▲石黑總督府地方課長 胃腸病の爲め目下自宅にて療養中
▲大阪内務局長 目下東京牛込區白金町なる令閨の里家に滯在中なるが來る二十三四日頃東京出發一路歸任の途に上る由
▲西脇朝鮮師範氏（元山中學校長） 十八日附付府を命せらる
▲有賀殖銀頭取 來る二十三日頃出發東上の由
▲澤村義一氏（鈴木商店支配人） 内地旅行中の處十八日朝歸城
▲松田貞治郎氏（德一浦三菱製鐵所長） 十八日夜入城朝鮮ホテルへ
▲長谷川太郎吉氏（森林鐵道社長） 滯在中の處十九日朝釜山へ
▲非森明治氏（殖銀平壤支店長） 十九日夜入城京城ホテルへ
▲大村京城商議書記長 二十一日頃發往復一週間の豫定にて鹿兒島地方へ出張
▲吉川直太郎氏（東拓金融係次長） 四日付大田支店金融係長に轉任
▲原田軍高級參謀 平壤に於ける野砲二十六聯隊射擊演習視察を終へ十九日正午歸任

冬物品揃（相場表進呈）

毛綿シャツ メリヤス 製造卸問屋

名古屋市玉屋町
白善商店
振替名古屋八二八番
口座東京一〇一九九
電話東一五七八番

家庭に寫眞器

リリーカメラ
アイデアカメラ
パールカメラ
カタログ進呈

小西六大阪支店
大阪長堀橋南
本店東京本町

朝鮮總督府醫院
看護婦、助産婦生徒募集
來ル十月二十一日ヨリ入學セシムヘキ看護婦生徒五十名、助產婦生徒十名ヲ募集ス希望者ハ當院ヘ承合セラルヘシ

（郵便貯）
▼福運を握れ▲
●來月くじの新債券
五千圓 當る 一番
壹萬五千圓 當る 同貳番
壹萬圓 當る 同參番
貳萬五千圓 當る 同四番
貳萬圓 當る 同五番
拾圓卅錢
貳拾壹圓
參拾貳圓
四拾五圓
六拾圓
一通に付貳圓の證據金を御拂込になれば直ぐに債券番號の通知を受け初回くじが見られます●殘金は一ケ月以内に御拂込のこと●若し抽籤後御不要の節は時價で買ふ事も出來ます●尙同番組の證據金は一通組五圓參通組十圓四通組拾圓五通組拾圓
京都市四條通高倉東入
勸業債券月報社京都支店
振替口座大阪二九〇〇〇・電話中一六三五

獵銃獵具
（說明書送呈）
川口屋林銃砲火藥店
東京日本橋本銀町
電話本局五三一・九二〇・九二三

陸地棉栽培改良に就て【下】

一、綿摘に行ふ時は除草間引の手入れに頗る便宜にして且收量を計る點に於ても最も大切なるものなり二、從來農民は天候にのみ依る栽培方法を行ひ來りたる關係上間混作を行ひ古諺の「綿の播種には門を閉めよ」との言も今に存するを見るに於ては

多く婦女子 のなすものなり故に各農家は婦女子の指示に努め間混作の睡士に努め各必要に應じて糊口の傍に必要品の耕作をなさしめ各作の勵行に努めしむべし三、陸地棉に比して在來棉は收量僅少なり、故に本道の標準たる陸地棉の栽培に努力し在來棉は此際全滅するの必要あり四、在來棉の混合は價格を低落せしむる憂ひあり紡績工場等にては朝鮮棉花には混合棉あるを以て時としては紡績に不適なるものあり是等は此際棉の混合しあるに依るものなれば此際棉の混合の除去に努むべし五、棉花の收益及び

開架の促進 は拔心除芽の作業に待つより外なし然れ共一般農民は雇人夫を使役する關係上仕事の簡易を望むと雖も摘心及除芽等には極めて省略的の仕事をなすを以て改良の徹底を期し難し故に大に改めて自ら婦女子に好適なる仕事なるを以て婦女子の自發に努め婦女子勞働を勸誘し斯業の達成に努められたし六、從來棉の間引法は株間を多くする方法を採り來りたる關係上陸棉に在りても是等の方法を適用する時は株を多からしむるを以て收量を減ずるを以て間引の改善に努められたし七、本道棉は株切れの追播にして目下の

收量の增加 せざる作業の一(即ち間引法の不完全なる爲め)あるに過ぎず收量の增加を計る事極めて困難なり故に播種方法は從來の通り播種は二尺距離に一株の播種方法なるか或は鍬を以て耕鋤するものなり除草間引等現在の方法に依るも差支へなきも從來の麥刈を等閑に付して永く出來に從く習慣あり是は何れの方面より見ても決して感心すべきものに非ず故に麥が黃色を帶びたる時は直に刈りて

品位の向上 を計ると共に不作物の生育の促進を計らざる可からず故に麥を刈取りたる後は直に土寄を行ひ棉の莖下を高勢となすは棉花栽培の秘訣なり以上の實行事項を達成せんが爲めに各里に適當なる組合せの勸誘をなすものとし前年の申合せに依る相互間の制裁が出來得る方法は頗る有效なるものと認めらるゝを以て本年もお互に責任を重んじ里洞に於ける過失者の責任一里洞民全般にて負ふ事にせる時は何れの人にでも其人の過を戒むる事を以て是が申合せは洩れなく勵行ならしむるに在りと云ふにあり

西鮮貿易盛衰概況【一】

―鎭南浦港稅關調査―

【鎭南浦】西鮮三道に於ける產業の發達は近時著しく見るものあり從つて輸移出入貿易も亦漸次發達しつゝあるは寔に慶ぶ可き事にして今鎭南浦稅關調査に基く同稅關管內に於ける各港各年中の貿易概況を見るに左の如し

鎭南浦港

鎭南浦港は西鮮唯一の物資集散の門戶にして地方經濟力の膨脹に伴ひ貿易額も比年增加の好影響を受け特に大正七年歐洲戰亂の好影響を受け各種企業相踵で興り之に伴ふ材料品の入荷及製品の出荷に依り當港貿易界に一新紀元を劃し大正七年には貿易總額四千六百八十四萬圓以上に騰貴以來未曾有の盛況を呈せり大正八年には前年と略同樣の步調を以て進みしが大正九年三月倏々內地經濟界の破綻に遭遇するや半島の

財界又擾亂 せられ同年の貿易額は前年に比し約一割を減退し四千八百萬圓を示せりと雖も未だ以て稀有を喩ふの域に至らざりしが內外財界の趨勢は其後益々不況の度を昂め各種生產品の販挫、商取引の澁滯等諸經濟界恐慌狀態を現出し大正十年には四千萬圓臺を割りて三千六百三十萬圓を算し前年に比し更に一割の減少を告げたり次に當港の貿易を出入別に觀察せんか輸移出貿易は逐年增加し本年は二千六百八十萬圓を算し前年に比し約一割更に大正七、八年に比し

約五分の增加 にして開港以來最高レコードを示せり輸移出品は大部分農產物及鑛產物にして其他近年各種工業の勃興に伴ひ工產物漸次重要の位置に進みつゝあり、即ち本年の成績に於て見るに農產品一千二百五十五萬圓、鑛產品一千二百四十四萬圓工產品百三十三萬圓水產品十八萬圓等で總額に對し農產品及鑛產品は各四割六分工產品は五分に相當す更に重要品別に就て述べんに農產品にては米、大豆等の穀類六十八萬石一千二百三十八萬圓を算し輸移出總額の約半數を占む、之に次いでは鑛產品にして

兼二浦三菱 製鐵所の生產に係る銑鐵及鋼鐵の八百三十萬圓及鐵鑛百四十七萬圓石炭百二十七萬圓等なり工產品としては平壤小野田セメント會社のセメント新義州製紙會社のパルプ滿洲製粉會社の小麥粉、平壤製糖工場の精製糖、兼二浦三菱製鐵所の硫安等にして之等の輸移出總額百二十八萬圓を算す、年々三百萬圓の移出を見たる金鑛粗銅は久原鎭南浦製錬所の事業中止に依り出荷激減したりと雖も尙金鑛として相當出荷あり又近時鎭南浦地方に於ける

果樹栽培の 發達に伴ひ果實の出荷著增し今後輸移出品として嘱望せらるゝに至れり次に輸移入方面に於て觀るに大正七、八兩年は各二千百萬圓を算したるが大正九年一千七百五十萬圓に下り更に本年には九百五十萬圓となり前年の約半額に過ぎず蓋し當港の輸移入價額の約三分の一は兼二浦三菱製鐵所用石炭に依り之等材料の入荷著減せしのみならず石油食鹽藥を首めとし其の他日用雜貨等孰れも財界の不安定に依り輸移入沈滯せるものに職由するものなり

金堤郡廳移轉問題經緯

【裡里】既報の如く全北金堤郡廳の新築移轉問題は昨今紛糾を釀しつゝあるが今事の玆に至りし經路を探聞するに同郡廳の建物は頗る老朽其儘にして時々多少の修理と增築とを一時凌ぎに加へ來り何時か新築の要あるとは萬人の等しく認むる處なるが道當局の豫算面に漏らしたる處に依れば新築は經費の關係が得られぬから當分何時頃になるか判明せぬとの事に邑內側には其意を安んじ居りし處先年東津水利組合事務所新築に際し郡廳の新築は何れ水利組合事務所附近に略決し…名の委員上道陳情する處ありしに移轉地は既に確定せしとのことに委員は失望し協議の結果學校組合議員の總辭職消防組の總辭職の意嚮を示し結局十五日委員數名上道し知事內務部長地方土木兩課長等と會見せしが道當局としては既決の事を翻すは不可能なるのみならず前知事時代よりの懸案にて慎重研究の結果なれば今更詮議の餘地なしとのことに玆に邑內有志は直に總督府に陳情せんと調印を取纏め上城の筈なりといふが今後の形勢如何に變化すべきか注目に値す

郡廳位置變更か

【金堤電報】全北金堤郡廳移轉につき道廳にては十八日地方課長及び土木課長の二名を特に派遣し更に邑內よりの地勢を調査しつゝあるが右は多少位置の變更をなして邑內側の感情を緩和せんとするものにはあらざるかと推測せらる

青年の指導は誠意の握手に有り

大塊の氷も熱火には解ける

新任平南財務部長　伊達四雄氏談

【平壤】道內の事情に通ぜずしては抱負も何もあつたものじやあない今暫く抱負を語る事は待つて貰ひたい抱負を語る前にもつと平南管內の事情を研究しなければならぬ。自分は年齒若く前途は遼遠である。併し何は兎もあれ先づ鮮人達と接近して行きたい。如何にして青年團を指導し接觸するかといふ事は最も必要な事としなければならぬ。何者も受け容れる大きい愛の胸で懷て接觸したいと。さうしたならば自然と誠意を持つた人でも理解を抛き誠意は消滅する筈だ。平安南道の鮮人は感分氣懷もある樣だが味方にすれば誰もしいと思ふ。赤心を以てやつたならば大塊の氷でも熱火には解ける樣に何時かは理解の時がやつて來る。自分は內地にゐた時兵庫縣の川邊郡長をやつた事があるがあちらでは感分愉快だつた。每年一回總會があり各村の優秀な青年を集めてお寺で講習會をやり一緒に運動もやれば議論もする。其時自分は自ら川邊郡の青年團長であつたが青年の指導者は高所にあつて批評指導するよりも握手接觸しなければいけないと思ふ過般金剛山で青年團の講習會があり本道からも七名、平壤府の上野とか云ふ人も見えてゐた樣だがその時も感分…

釜山要塞と職員顏觸

工事の開始は明年秋頃

【釜山】太平洋上に於ける小笠原父島要塞の撤廢並に西比利亞撤兵に伴ふ國防の缺陷を補ふべき手段につきては我陸軍當局に於て極力之が調査研究を重ねたる結果釜山を一大要塞たらしむるに決し既に十七日發として門田工兵少佐の來釜あり二十日より愈事務を開始するに至るべきは既報の通りなるが某方面より消息によれば未だ發表に至らざるも既に決定したる職員所長以下七名にして日本築城本部釜山臨時派出所長工兵少佐門田岩氏同部員工兵大尉小野千尋氏同二等主計三浦信一氏同准士官工兵上等工長二名同工兵曹長一名同技手一名は動かざるものゝ如く三浦二等主計は既に十八日朝入港の高麗丸にて來釜門田少佐と共に荒井旅館に滯在中にて事務所も榮町一丁目中島丈次郎氏の所有家屋を假入れ何時にても事務の開始に差支へなき樣すべての準備も整ひ居れるが各種の準備調査等もあり愈工事の開始は明秋頃に至るべく其完成迄には少くとも四五ケ年を要すべく豫測せられつゝあり

新義州商業學校近狀

諏訪原校長は語る

【新義州】昨年四月呱々の聲を擧げた新義州公立商業學校は今や對岸安東縣からの通學者もあり新義州の諸內として平北教育界の太柱となつてゐる、校長諏訪原鼎衛氏は語る大正十年四月小學校の講堂を借用して授業を開始した當時生徒は僅に四十名を收容したのが今年は四十三名を採りまして現在生徒數は八十一名になつて居ります今之を出身地別にすれば新義州三十三安東二七新義州を除く本道一一安東を除く滿洲三其他七の割合で今年の志願者は恰度二倍半に上り來年は今少し增加するだらうと思つて居ます段々商業學校の入學志願者の多くなることは時勢の然らしむる所で內地等は近年商業學校への志願は非常に激增した樣です本校の制度は高等小學校を終りて三ケ年程度でありますが高等商業學校へも連絡し得るので目下二年級には其の希望を抱く者數名あり成績は可なりよい樣に思はれます運動は希望する者三年程度の學校でもあり學科數も多く復習豫習の時間を割合多く要するので野球は當分見合せ專らテニスを獎勵して居ります幸に之の方面の當地先輩諸氏の懇切なる指導により漸次上手になる樣で過日京城に於ける全鮮庭球大會に出場せし選手は第四回戰まで勝ち得た次第であります尙當所卒業生は卒業後は滿洲方面に活躍したいとの希望を持つて居る者が多い樣で從つて支那語は割合よく進步し內には中々よく話すものもあります此の學校も近き將來に於ては道に移管され普通學校卒業生を採り五ケ年程度になることゝ信じます私も一日も早くかくあらしめたいと當局に御願して居る次第でありますと云々

長谷川氏社長か

平南株主總會遣直し

【平壤】何れにしても一波瀾は免れまいと豫想されてゐた合資組合平每株主總會遣り直しは十八日午後一時より公會堂に於て開催當日の出席者は五名にして梶道夫氏を除くの外は宮川五郎三郎、在間行太、奧田延之助、中丸好太郎の四氏とも重役のみであつて株主の抗議を見越してか珍しくも時間を勵行し正一時定款に依り在間監事議長席に着き議事を開く前總會決議通りを可決した議案中重なる決議事項は監督を廢して社長となし取締役には新たに宮川中丸の兩氏決定し前專務たりし長谷川義雄氏を再び社長に推選鳥越大橋の兩氏これが交涉委員となりて近く長谷川氏に社長就任の交涉を開始する由長谷川氏が果して社長に就任するや否やは疑問である然し當日發論を鬪はすべく午後二時出席した硬派株主は總會が終了後頭を出した事とて呆氣に取られては流石は辣腕家揃ひだけ…

鴨綠江又增水

【安東縣】十六日より十七日に亙る兩日の降雨にて鴨綠江は又亦十八尺以內の增水を見たるが安東縣地に於ては人畜の死傷はなき模樣なりと

降雨と流筏支障

【新義州】朝鮮國境地方は去る七月中旬より九月中旬に連續的の降雨あり七月中十三日八月中十四日九月に入つて數日間の降雨ありて其の降雨量は新義州に於て千二百七十二耗に達し平常より二千石三斗五升なりしを以て鴨綠江の上下流を通じて十數回の大增水ありし爲め營林廠の貯木地に於ては流筏に非常の支障を來し枝川各種施設の破壞せられしもの少からず隨つて流筏も困難にて十八日までの着筏は三百四十五萬五千五百尺締の到着を見たるが今年の豫定到着材は鴨綠江流域に於て三十五萬尺締なれば今後如何なる水を見るにあらざれば豫定數に達するや否やに付常付焦慮し居れりと

平壤は昨今不景氣のドン底

倒產者頻々たり

【平壤】先月來平壤は不景氣のドン底に陷り一日九軒の倒產者を出し其の後夜逃頻々たる有樣であつたに最近益々增加し既に二十餘名の倒產者あり其が影響は各方面に及ぼし從つて支拂は不確實なり何所も集金未收の多きに頭を惱ましてゐる

南浦體協發會式

鮮銀太田軍庭球戰に優勝す

【鎭南浦】南浦體育協會主催庭球大會は本社支局後援の下に十七日午前九時より鮮銀支店コートに於て開催されたが當日は朝來曇天にして秋氣清く恰好の運動日和であつた時到るや肅然たる三發の打揚煙火を合圖に先づ體育協會發會式を擧行し川添會頭の挨拶あり終つて更に其の日の運動に對する會長の訓示があつて愈々運動の開幕は切つて落とされた、當々實々競戰數時にして午後一時一回戰を了り遙拜後二回、三回戰を續け、愈三時半の戰より愈々決戰に入り競戰數回の後遂に太田軍の優勝メタルは鮮銀の太田軍の手に收められた、斯くて川添會長の閉會の辭あり協會萬歲を三唱して午後四時三十分盛會裡に散會した

運動會協議

【安東縣】仁川商議常務委員大石李吉氏に委囑する事となり直に電報を以て交涉方依賴をなしたるが若し止むを得ざる時は會頭或は副會頭の東上を見る筈である

秋季大運動會の期日切迫せしを以て十七日午後一時より安東民團役所に於て幹部の協議會を開き各町內に割當めたる出場選手の整理をなし之を八十一回の競技別にプログラムを作製し同日午後十時終了したるが其の開催期日は來る二十二日迄に出來する筈なりと(安東縣)

鎭海高女設立陳情

【鎭海】鎭海面長野崎常識氏は女高設置問題に就き過日上城總督府に陳情する處ありしが更に十八日は道廳に出張し陳情する處ありたり

電話委員會流會

既報仁川電話協議委員會は十八日午後三時より開會の豫定であつたが委員の集まる者甚だ少く決議する事を得ず午後五時を過ぐる迄會議をなしたるも遂に流會となつた何れ二十日午後四時より再び委員會を開催附議問題に就き協議を行ひ各委員の意嚮を確めたる上應々寄附金募集に着手する筈である(仁川)

仁商東上委員人選

【仁川】仁川商業會議所にては十八日正午後一時半より役員會を開催し四大要項に關する東上委員人選を行ひたるが諸局運動に私用を以て滯在中なる

新義州監獄移廳式

【新義州】新義州監獄の新築工事は起工以來の降雨ありしにも拘らず先づ竣工を見たるが本月末には內部の造作も終り全部の竣工を告ぐべき筈なるを以て來る二十六日本府より法務局長橫田五郎氏、監獄課長松原寬郎氏來義の上移廳式を擧行する筈なるが其の式後囚徒約三百名を舊監獄より新監獄に移轉せしむる筈なるが多分十月初旬の四月頃なるべしと

米安駐在所落成式

【仁川】富川郡米安に於ける駐在所新築落成式は十七日午後三時面事務所に行はれた仁川からは小宮山仁川警察署長、辻仁川郡守、北山富川郡庶務主任、仁川邑長並其他仁川有志等の參列あり擧式夫れより實に多り秋郊の景を賞しつゝ一部を擧げて歡を盡した因に同駐在所は米安有志の熱心なる努力によつて關係各方面の援助寄附によるもので總工費約二千圓を投じて落成したものであるが同地には此の機會に於て消防隊を組織し或は衞生組合、自衞團等の有益なる活躍を試むる筈で新築費中の殘餘金を基本金へ繰入れる事にすると仁川郊外の米安は有志の熱心なる努力によつて斯くして模範面たるの資格を有するに至るだらうと

大田高女修學旅行

【大田】大田高等女學校にては十月一日より修學旅行をなす事に決定したるが旅行日程は一日午前五時四十五分大田驛發列車にて京城に赴き市內を見學し平壤に向け出發二日同地を見物し一泊の上三日同地出發歸途解散の豫定なり

各道郡守觀察團

朝鮮全道に亙る各道郡守四十三名は十八日來京公設市場、公設浴場其他を觀察したる後に府尹、京城府協議會の諸氏の歡迎を受け夜は公會堂に於ける社會事業の活動寫眞を觀覽し二十時發京城に向け出發した

仁川の招魂祭

【仁川】仁川神社にては二十日午前十時より招魂祭例祭を擧行し上原社司の祝詞、深川府尹の玉串奉奠を初めとして府內有志各小學校生徒の參拜ある筈尙午前十一時より東本願寺に於いて佛式招魂祭を執行すると

守備隊長演習參加

【城津】城津守備隊長細谷大尉及び西村中尉は十七日より十月二日迄國境會寧附近に於て擧行の第十九師團秋期機動演習參加の爲め十六日連絡船鏡城丸にて出發した

圖書貸出停止

安東圖書館にては圖書整理の爲め九月末日まで一般閲覽の貸出を停止せり尙貸出人の閱覽者にして密に圖書を持ち出すものあるらしく紛失頻々たる由一般讀書子は公德心を顧みる所あるべし(安東縣)

平山赤十字社長

日本赤十字社長平山成信氏は高橋一等軍醫正其他を從へ來る廿一日來釜廿二日道廳を訪問し午後四時出發する筈に付き當日有志は公會堂に於て支那料理を御馳走する豫定なりと(釜山)

馬野氏轉任挨拶

【慶尙南道】警務部長より今回京畿道警務部長に榮轉せる馬野精一氏は轉任挨拶の爲め馬山を經て十八日來釜加賀尾釜山署長以下の出迎を受け直ちに自動車にて大池旅館に入れるが十九日午前中各所を訪問し午後一時海上より統營に到り一泊の上歸京の筈である(釜山)

地方集會

▲高橋氏送別會【新義州】新義州稅關支署長より今回本府會計課財務主任に榮轉した高橋千代治氏の爲め合同送別會を十八日夜三橋小店で催したが出席者六十餘名、鎌ケ府尹の送別の辭高橋氏の答辭あり頗る盛會であつた因に氏は十九日夜出發家族を隨へ一旦南浦の親族に預け單身赴任した(新義州)

地方人事

▲安藤袈裟一氏(平北警務部長)十八日來壤(平壤)

▲古宇田茂氏(鮮銀釜山店長)今回本店勤務の筈(釜山)

▲阪尾平北道知事　管內巡視より十七日午後歸任(新義州)

▲市村光惠博士(京大教授)十八日朝來新阪尾知事官舍に一泊(新義州)

▲村井宰氏(總督府殖產課長)新義州稅關支署長代理として十七日來新稅關支署長官舍に投宿(新義州)

男(女)內體　病毒のクリーニング　梅毒。淋病

一、初めて傳染し秘密に自宅で治る　二、如何にせば初期の內に全治さんとする　三、治療する事が出來る　四、人は如何にするが　五、六〇六注射は如何に

東京向島小梅町　無代進呈

堅い評判のみのろや靴　ボックス皮長靴　ボックス皮　深ゴム靴

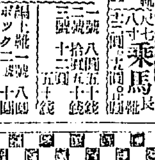

寫字員募集

府立　仁川病院　仁川山手町　電話事務用一六番　病室一〇二四番

最新の美容化粧下　金鶴クリーム

秋は仁丹さへ御携帶あれば元氣で愉快な旅行が出來ます

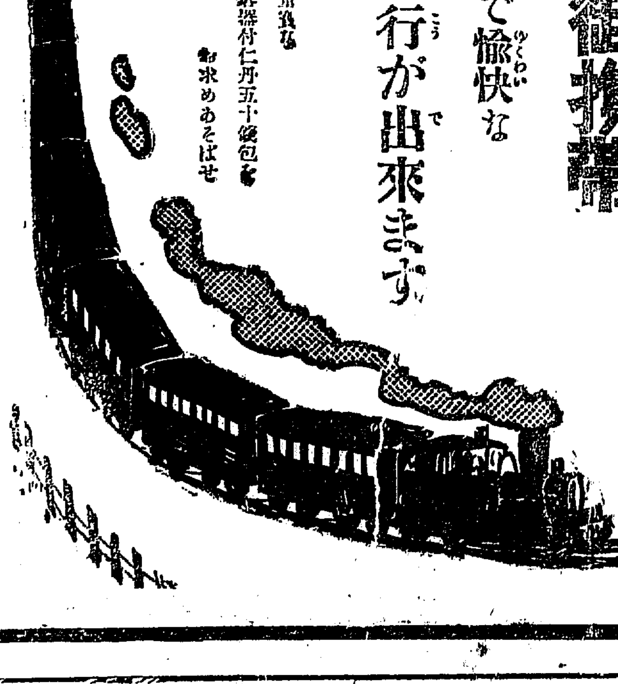

▲旅行に重寶な　容器付仁丹五十錢包を　お求めあそばせ

消化と毒けし　仁丹

金言　眞正なる明友は確實なる資本なり。西諺

御園白粉　懸賞寫眞募集　締切　九月三十日限り

賞品

一等　賞品御園賞金參千圓　副賞御園のおもかげ

二等　賞品御園銀盃　副賞御園のおもかげ

三等　賞品御園銀盃　副賞御園のおもかげ

以下既報の通り

當選　十七等迄壹千人

規定書は御一報次第送ります

審査員　市岡太次郎　林　翠嶺　岡田三郎助　鏑木清方　揚札　功　山村耕花　福原信三　秋山轍輔　三宅克巳　南　賞　以上十氏

東京、大阪、京都にて當選寫眞展覽會開催

發表　十一月十一日

屆先　東京芝公園九號地　伊東胡蝶園　懸賞寫眞係

平田新內大臣の令孫

右より正治君、義温君、榮助君、克己君

婦人講座

良人は社交の美名に隠れて不品行を働き

妻は貞操の美名を强らる 婦人達よ！自覺なさい

『人形の家』で婦人の目醒めを促したイプセンは當時非常に反對を受けた、而しイプセンは擽く信ずる處があつて更に『幽靈』を書いた、『幽靈』は良人の不品行を默認する婦人の盡すること、遺傳の不品行から來る遺傳の怖ろしさや一般社會の道德家連が此の問題に對して理解のないことを描いてゐる、此の戯曲で注意すべき婦人が『良妻賢母である』と言はれたいばつかりに良人の放蕩三昧を秘してゐたが、良人の死後初めて其『良妻賢母』が恐ろしい罪惡と悟つて大に婦人の自由を主張する處で其の一節に

牧師『結婚の時の貴女は如何なる事でも良人の前に守ると云ふのを忘れたのですか』

夫人『然し良人が不品行でしたのをよく御存じでせう』

牧師『けれども妻たる者が良人の行爲を裁くのはよくない事です、よかれ惡かれ良人を批判しやうとするのが第一間違つてゐます』

夫人『良人が其の役品行を修めて來たと申しましたのは實は私が秘してゐたのです良人は同棲十九年の間に、それは出來るだけ不品行して死にました』

牧師『それは違ひます、貴女の結婚は法律と社會の秩序とが一致した結婚です』

夫人『法律とか秩序とかは形式的なものです、そんなもののために却て世の中の罪が增して來るのです、私はあの良人の放蕩三昧を良妻賢母であるといはれたいばかりに秘めて今日のやうになりました一舉一動皆祖先から傳來の思想で動いてゐるのです、生命も力もない腐つた思想でビクくしながら生きてゐるのです』

現在日本の家庭婦人は大部分この婦人の樣な『良妻賢母』に囚はれてすべてを忍從せねばならぬことにして餘に流しつゝあるのを知らない。それに舊來の道德と法律とが手傳つて一層この結果を甚だしくしてゐる。公娼といふものが公然許されてゐて男子が自由に出入することが出來、處女であることを求める。然しながら男子の幾分が果して貞操を保ち得るか、婦人は實に忍從の奴隷であり所謂『良妻賢母』といふの外はない。[illegible]

愛婦茶話會

本部長の顔合せ

愛國婦人會朝鮮本部では新本部長有吉總監夫人の顔合せの意味にて二十[illegible]

賣行の惡い婦人雜誌

將棋倒に潰れる小供雜誌

讀者か怜悧になつて月遅れの雜誌を讀む傾向が殖えて來る

讀書に親しむべき季節となつた最近の出版界は財界不況の餘波を食ひ取分け雜誌家さんは青息吐息の有樣だ、一時好況時代に雨後の筍の樣に續出した婦人雜誌はイの一番にバタバタ廢刊される、假令廢刊されぬまでも印刷部數を三割も三割も減らして發行部數を手控へて居る有樣だから小雜誌に至つては經營困難となりバタバタ倒れるのも無理からぬ、それから幼年向きや少年向きのものは無慮二百種に近い多數であるが一般に發行が不良で今春四月頃の發行部數から較べると一般に一割五分位減つてゐる、中には今春三月號は一萬五千部も出したし旭日昇天の勢ひだつた少年雜誌が九月號は五百五十部をやつと發行したやうなものもある右に就き[illegible]

一體近頃の雜誌は餘りに印刷が多い上に印刷費の不廉から從つて定價も張つてゐるので遂讀みたいものがあつても月遅れになつて半額位で買つて讀むと云ふ考へになつたことが雜誌業者の經營困難に陷つた最大原因でせう何しろ最近返し本の數が激增した事は恐く出版界の爲めには好い現象であらう

今年の冬の木炭の準備はあるか

の水害で出荷が思はしくなかつたのが主なる原因である最近市中では一般に裝俵の値上げをして一俵一圓七十錢を以て斷行すべく準備中（以下略）見ると今一ヶ月もすれば幾分ゆとりが付きそうであるので同市場では手[illegible]

監獄部屋に五十餘人を誘拐す

[illegible]朝鮮人宗金(二三)を誘拐し山形縣[illegible]村に水電工事に從事せしめ[illegible]

滿されぬ女の智識慾

猶未だ幼稚なる女子教育

實踐女學校長 下田歌子

現今の我教育界はわけても女子教育の現況を慊らずとする聲の到る處に聞くは何人も耳にする所であるが、之れは獨り我國のみ然るのみではない。私共の目から見れば可なり良く進歩して居ると思はれる歐米列强の女子教育の現狀――夫すら彼女等は猶これを不滿なりとして鋭意熱心にその改善を叫んで居るのである。

過去五ケ年に渉りて深酷なる修羅を味はつたので、戰爭なるものを呪ひ且之れを怖れること魔神よりも甚だしく、隨つて地球上の億の不和を招來せんには、婦人も進んで其一半の責任を負擔せねばならぬといふことを自覺し、隨つて最高の學理を修め、政治を論じ、外交を談ずるといふ狀況である。勿論是は今始まつた事では無くて、旣に十九世紀の頃より次第にその方向に進めて來た樣であるが、大戰後益々其度を高め、平和人道の爲め適切に實社會に應用し實行し得るものでなくては滿足せぬといふまでに向上し進歩しつゝあるのである。

女子教育界

の現狀を見るに飜つて我國が、遺憾ながら猶未だ幼稚の狀態を見れば、斯くの如く俊々乎として鼎立する女性の智識慾を徹底的に滿足させるに足る設備のない許りでなく、世態の推移思潮の動搖激變なる今日に於いて、これを善導するもの乏しき爲め、若き女性をして徒らに空想に走らしめ煩悶懊惱の結果、或る者は心身共に傷み、或る者は彼の歐米の識者が『極端なる享樂的の代償として吾人が得たる醜惡の驕りに高價なるに驚き且悔ゆれども及ばず』と歎息しつゝあるが、享樂主義の覆轍を踏んで放縱輕浮奢侈をなし之れに次ぐに怠惰驕逸を以てし

以て恥として自我慾望の遂せられない時には、濫りに世を呪ひ人を詛ひ、終には赤化的危險思想に走る者さへあるとのことである、かやうな狀況を見聞しては後進年少女性の爲め將又國家社會前途の爲めに慨然として恐れ悚然として悲しまざるを得ないのである。是に於いて私は老齢何の身を顧みず奮然起つて多年經營して來た實踐女學校の規模を擴張して大學令及び專門學校令に則り女子大學及び女子專門學校の增設を計畫した、私の此は徒らに本邦婦人最高學府を誇る事に若き女性の智識慾を滿足させるのみを以て能事とするのではなく其理想とするところは、[illegible]の基礎の上に高尚なる

專門教育を施し、其品性才能を高め時代に適應したる婦人を養成し、以て歐米婦人にも一歩も譲らぬまでに至らしめたいと思ふのである。即ちその根本義を皇室中心主義に取り、東洋殊に我日本の誇りとする所の貞節貞淑の美德を培ひ其品性の涵養をして益々高く强からしめることを第一義とするのである、それに特に體育に留意し、健康なる態度によつて高尚なる學理を研究せしめ努めて實際生活に處するの能を得せしめ、之を實世態に應用せしめたいと思ふ。

元町廉賣所

廿一日から開業

物價節下の興論の聲の甚しい折柄龍山では鐵道から元町二丁目に共同廉賣所を建築中であつたがいよく落成したので來る二十日午後三時から落成式を擧行し二十一日より賣出しを開始すると

日午後二時より南山町京城ホテルにて役員茶話會を開き會上には本部長の顔合せと共に今秋の總會の打合せをなし席上人會設立についての打合せをなし席上文部省社會課長矢島杉造氏の婦人問題に關する講演ある筈

脫營兵の兇行

旅館の女將を銃殺

野砲兵第四聯隊第五中隊砲兵一等卒井久保徳吉(二三)は十四日夜脫營十五日夜投宿した大阪府泉北郡大津町松月旅館の女將元田ナカ(四七)に銃の銃り銃鉈を以て胸部を貫き即死せしめた上行方を晦ました（大阪電報）

平壤の視察團

平壤府主催京城視察團は來る二十三日夜出發二十四日南大門驛着市内各所を見學視察する筈で一行中には全平壤軍野球團もあり當地にて試合を行ふ由

仁川荒しの賊

十四日午後二時頃仁川警察署が仁川外里路上で挙動不審の鮮人を發見し取調べたる所持し居り言語其他曖昧なるより説諭に取り所持品は白鞋數十足、鐵道用紙四十六枚を持ち込み數個所に於て窃盗を働き居りたる[illegible]が判明餘罪ある見込にて嚴重取調べ中（仁川）

京畿道寫眞會

京畿道にては昨年より社會教化の爲め活動寫眞會を催し巡回講演を行ひつゝあるがフイルムは何れも社會教化に有益なるもののみ今回京城府民の爲め慰安を兼ね二十日二十一日の兩日午後七時三十分より奬忠壇に於て映畫會を開催し映寫を行ふことに決し其の映畫は『愛の極』金剛山其他道路改良に係るもの等にして成るべく多數の觀覽を希望する由但し同日雨天なれば順延すと

京城の秋を彩る運動會

女子の遊戯は舞踏化 男子の競技は國際化

日出校女生徒の『紅葉狩』―南大門男子の國際的競技

秋氣が立ち之から又暫くは運動好季節で彼處の學校、此處の商店と運動會の一として至る處運動會は催される府内の小學校も來る三十日に行ふ日の出校を皮切りに十月一日元町、西大門▲六日鐘路七日櫻井、南大門▲十五日龍山、三坂

と目白押しに出來日下各校とも其準備を忙いでゐるが時代の推移と共に之等運動競技の上にも變遷して今秋の運動會には各校とも大分色彩の變つたものがあるらしく、日の出校の五六年女生徒が手に紅葉をまとつた紅葉を擔へて舞踊する『紅葉狩』は大和撫子の集團體操の外に人目を惹く

大いに研究的であり、南大門校生徒の外に人目を惹くリンピックに倣つた競技が擧げられる、同校長は

『大體に於て今秋の運動競技の傾向について女子の遊戯が舞踊化した事と男子の競技の國際化して來たことでせう

ものでなく約十年前頃一時學校體育に於ても盛んに用ひられたものですが次第體育上からして非教育的であるといふ處で顧り見られなくなりそれに代つたのが精神主義的體操を基礎とした體操であつたが最近兒童の運動遊戯として採用されたのが表情遊戯たる律動遊戯だのと云ふ日の徒歩だつたものが歡迎された、併し最近の『我は海の子』といふ表情遊戯からしても幾分最近は又西洋舞踏式が日本化された傾きがある男子のは先きにいつた國際化とでもいつた樣に極東オリンピックに行はれた競技だの投げ、砲丸投げ、ハードルなどに類したものである、これも運動方面の競技に對して好むかもいので舞踊も體操ものであるからへておかねばならぬ事は何れも同じたか運動するといふ事はよくないので舞踊も競技ものであるから體操に取り入れて競技を大きくする爲めに用ひらるゝは勿論であるけれど哀狀を惹起させぬ樣にしたいものでありしないでいけない體操と遊戯とを一つにして用ひなくてはならぬ』

最もダンスの流行は今に初まつた

橫領行員捕はる

高知縣高知商業銀行須崎支店行員佐原喜之助は十日午後一時公金四千圓を橫領した上逃走、取押へ店へ行衞を晦ました處同一時に至り土佐に於て橫領せし所持金を詐取逃走中十七日京城府內で捕へられた（大阪電報）

警官の美擧

平北碧潼警察署蔡巡査は賊の危險を冒し不逞團首魁金某外九名を逮捕し地方中樞[illegible]自ら其家を訪ふて藥一斗宛を贈與したと

檢擧の手を擴げた釜山の空券問題

空券總額四十萬圓

井手、中村の兩名は遂に起訴

釜山に於ける最近の重大問題たる空券事件は過般來引續き丸米運送店支配人井手源八及び穀物貿易商中村德太郎が釜山署に拘致さるゝにつれ事件は益々擴大せる模樣にて同司法係の大活動となり嚴秘裡に之が搜査を進めつゝあつたが、右兩人は十八日一件書類と共に釜山地方法院檢事局に送られ近く豫審に附せらるゝ筈だが、井手及び中村につはる空券の總額は約四十萬圓に達し釜山の主なる三銀行に其の餘波を及ぼせるは勿論遠く京釜沿線及び內地方面との關連あり其の範圍も頗る廣汎なるものにして、今回又復某有力商店たりし某も拘留せらるゝこと、なり而も某銀行方面にも搜査の手を延ばせる模樣なるを以て本事件の進行につれ意外の事實を暴露するに至るべきやも計られざる模樣である、尙之に相前後して某有力商店對某大商館に係る三十萬圓餘の空券事件は其有力者の保證により關係銀行等に於て取調べ中の處今回愈不起訴と決定せる模樣である（釜山）

依然衰へぬ平壤のチブス

依然猖獗を極むる平壤の腸窒扶斯は十八日に至りてもなほ衰へず交通遮斷の赤紙が各所に貼り付けられ紳士の人は一層神經を針の如くに尖らせてゐる

十八日平壤署で發表した隔離チブス患者は府隔離病舍三十三名、滿鐵隔離室四十一名、金子醫院收容十二名、紀勢病院三名で竹園町若松町八千代町南山町は依然猖獗蔓延し臥床のもの尠くない平壤警察署より開始した。豫防注射を危險地區居住者より開始した。

警察署で調査した患者職業別によれば滿鐵社員六十五名官吏二十五名雜貨商十二名教員十一名會社員十名で

十八日迄の患者總數約二百名なるも鮮人は十名に達してゐない是は鮮人の抵抗力が强い爲だと謂はれてゐる

溜池に溺死

父を迎ひに出た幼兒

仁川府松坂町二〇の二、電氣會社職工金子茂雄(三)(※)は十七日午後六時頃近所なる電氣會社に父を迎へに行つたが父は直に歸宅する故一足先に歸つて居れと云ひ聞かされ歸途に就いたので父は安心して六時半歸宅して見ると同人は未だ歸家して居ないので驚いて心當りを搜査した所電氣會社の貯水池に隣の下駄が浮き居るので極力搜査の結果午後九時三十分に至り漸く死體を發見し人工呼吸を施したが多量の水を飲み居り遂に蘇生するに至らなかつた原因は貯水池の周圍に邏らしある鐵線の上に昇りて遊戯中誤つて墜落したもので あらうと（仁川）

大祭懇談會

京城神社の例大祭も愈々接近したので當事者は二十一日午後六時より京城ホテルで懇談會を開き準備その他に就て打合せをなす由

ポスタースタンプで貯金宣傳

貯金局では從來各種のポスタースタンプを發行して貯金の宣傳に努めて來たが、各方面から多大の歡迎を受けたので今回は更に內容を一新して『郵便貯金は代價の一部』『勤勉して節約せよ』『勤れば出づる貯金』と云ふやうな時機的節約に因む標語を刷り入れた美しいものを發行した。これは繪料葉書とか手紙又は何物の封じ目に、或は書籍手帳等に貼付して常に目にふれさせ不知不識の間に貯蓄心を涵養しやうとするのである。

主婦の爲に

日用品の鑑識法 鰹節干魚素麵

（鰹節）何方かと云へば尖がりの無い形のもので金屬的の響があるもの、色澤の佳い稍透明のものは最も良品であるのはだしのもの▲エキスの多くのものが良品となる

優良のものはエキス分が百七十五位あるに反して日方が輕く澁を生じ表面に脂肪が滲み出し内部の白色不透明のものはエキス分が少い不良品又異臭のあるものは腐つたもの腐敗の生じて居るものは腐敗の徴候である

（干魚）色は少し青味を帯びて殊の二寸位のもので魚鱗の崩れなく又腹が少く指で尾の部分より肉を裂き易く白く斷れるものが良品である臨と腐とを除いて乾干をよく漿醸して細くなく鱗を取り去ると高尚な味を出すことが出來る腹部が銀白色のものは貯藏にたへず黄色濃きものが大なるもの

のは其に荒れ易く膨小なるものは『ダシ』少く其の油腹に切れたるもの斷又は黴の生じたるものは皆不良品であり鱗崩れ又は臭がなくして黒色を帯びたものは多くは原料の腐敗に傾いたものから再度乾燥した不良品である

（素麵）手延品と機械製とあつて手延製のは粗で柄れ少く口觸りがよい機械製のは太さ一樣で口方重く手延製は太さに多少不同あつて口方輕く一端の切口に屈曲したのがある事に留意し一握を摘み水上に吹きかけ軋れるものは良品で端を持つさし一握づゝ乾燥よく（東の一端を持つたとき屈まぬもの）臭氣なく白色で前記の條件なのがよい黴吹き變色乾燥不充分なものは不良品である

走馬燈

▲長崎高女の寄宿舍に忍び入り女學生に手を出すが此の泥坊は女學生に手を出して捕へられたのが縁で泥坊とは知らなかつた

▲『愛を腹らした』▲松田藥を飲んで死なんとした竹本なにがし大隈さんが現れたのは松藥の外にないかと噂した所の小山富三郎さんが歸つて『呼んでみると可哀さんの容貌の卑い者は玄米一合を食べてゐる』さんから聞いたところ大分遁げかくしてゐる▲恋は樣に大手を振つて大使の運命が働いて出る『恵みは國民』の實を示して生活して來た此の流行も實際になつて居ると、ようやく幼い頃の悲しみを知らぬ時計のやうで止めた機械を掛けられると如何に巧な噓でも機械が承知しない、噓つきの好きな女には至極恐怖な機械である。

日進主義講演會

來る二十四日午後一時半より京城府廳に於て京畿道主催の下に經濟地方經濟研究所京城支店長澤木文化講演會を開催する由にて一般の聽講を歡迎すと

演藝案內

中央館 水曜開催 一〇一四番 九月十三日より 特別大興行 實寫 紀念活劇 ショーの船員 全二巻 山本勘助 全五巻 正劇 一度は凡ての女に 全七巻 トローノ・フイリツプ會社超特作 ユ二ヴアサル會社新作 十二月の樂しき目付の小英雄 猛虎 第五六篇 四巻 武田方に屬して川中島の決戰に大活躍する大丈夫山本勘助 悲劇 白銀の群 全七巻 アラスカ北地に於ける大冒險 連續大活劇 ゴールドウヰン特作 毎日曾我 黄金館

大正館 電話八七三 日より毎週大興行 新派悲劇 斷崖 全六巻 五月信子主演 一ツ家 全五巻 特別之珍寫眞 外國新聞小說 特別作 大阪每日新聞連載 茶の話 京龍座 大合同 浪花館

中央館 新派 秋の聲 舊劇 拳骨仇討 特別映畫 名畫 激流 封切 西部大活劇 肉彈 エディポロー 出た出た

喜樂館 日活特別大寫眞提供 京城本町壹丁目 戀の火柱 鳴る鐘の家 六巻 澁川伴五郎 全七巻 外務監督員採用 日本徵兵保險株式會社 志村伊輔 美術石版印刷 レッテル專門 大谷印刷所 注意廣告 保坂良知 原久洋服店 創立事務所 番判員 大橋八造 京山南洲 京山圓玉 松平呑洲 今村北斗里 木村重右衞門

京日案內

株券 金融 自九時至五時 日步安價御便宜に取扱申上候 御照會次第御返信 明治町一ノ七六 電話本局二四〇番 竹下
ほねつぎ うちみ くじき 治療 明治町一丁目 フランス教會前 荒川仁醫院 電話本局二五九五番 常
恩給 年金立替 渡す規定で當方便宜 京城若草町 西村商會 電話二六三番
店員 保證人を要す 龍山漢江通十六番地 電話龍山六二六番 田口商店
看護婦入用 龍山元町一丁目二十七番地 電話龍山一〇四番 河川醫院
貸家 あり六疊一間、四疊半一間、二疊一間 物置 風呂場 京城府蓬萊町三ノ八 貸家所有主 電話本局三八四番
募集 男女販賣員 年齡經驗を問はず 日本光化門通り 共盛社
特別欄 古物 どんな古物でも電話で御報次第參上精々高價に申受けます 京城旭町一ノ三二 一切商店 電話本局三九〇番
ツヨール 治淋新藥 醫學博士五名證明實驗檢定

九月二十日ヨリ

新築落成

既製洋服及毛布

廉價大賣出シ

京城鍾路壹丁目光化門郵便局向ヒ

角田洋服店

電話本局三五二七番

內外名産特産

全州 委託販賣

全羅北道物産陳列場

○物産ノ紹介ニ本場ヲ御利用下サイ
○即賣部デハ無手數料デ委託販賣ノ依賴ニ應シマス

秋季競馬大會

會場 新龍山電車終點人道橋右側

時日 九月二十三日（土曜日）二十四日（日曜祭日）

▲入場料 一等金三圓 二等金二圓 三等金一圓

▲各等勝馬投票付!!

主催 朝鮮競馬俱樂部

（競馬大會假事務所龍山電二〇二番）

夏は

日本酒が飲めぬとは

一番よい酒サワカメ 常用の方は申されません

最寄信用ある酒店へ御注文あれ

宅合名會社釀

家庭副業 三円 友榮商會

皮膚科 花柳病科 外科 ヘイマ醫院 院長 平馬左橋 龍山練兵町京龍館南裏通 電話龍山八二四番

一月も經てば緩和せん

…木炭の需要期に入つたが市中には木炭の在荷數が極少い夫れも先達…一俵乃至一圓七十五錢に買つて居るを一圓五十錢乃至一圓四十錢で賣り出して居る然るに公設市場では手持品が五六千俵もあるので茲一ヶ月位は支へ得る見込である且一方山の窯元を調べて

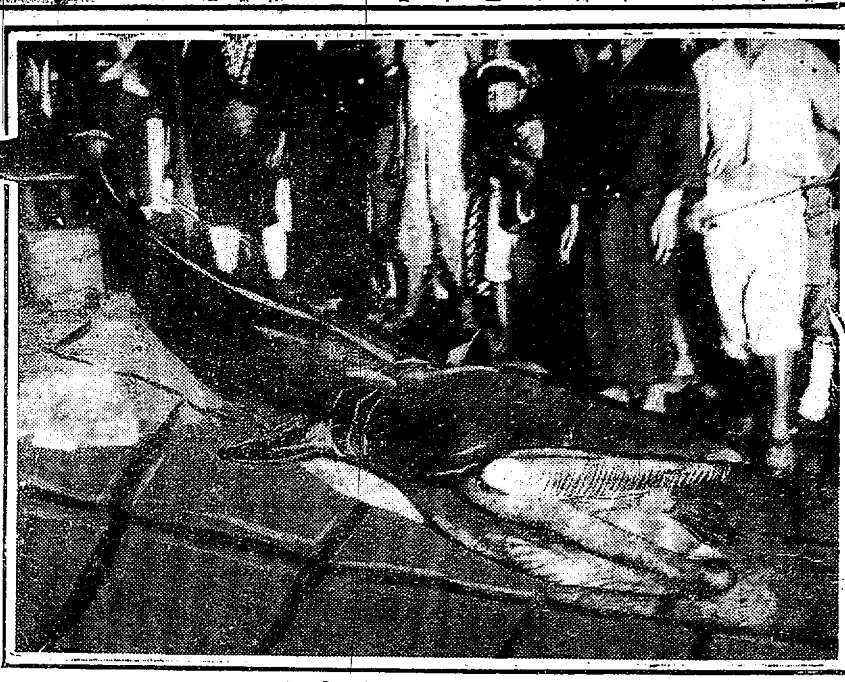

漢江で捕獲した鯨（龍山水産講習所にて）

軍書鳩クン 龍山に轉任を命ぜらる

二鳩舍二百羽浦鹽から 行く〳〵は内地との通信聯絡

浦鹽派遣軍には軍用傳書鳩四鳩舍（一鳩舍約百羽）が居たが我軍の撤兵と共に之等傳書鳩も引揚る事となつたが内二鳩舍（約二百羽）は關東軍司令部附に轉任し二鳩舍は朝鮮軍に轉任するに決定し朝鮮に來る可き二鳩舍は十月三日元山入港の御用船で上陸來鮮するさうであるがこれの輸送には數箇月前より第二十師團から將校一下士一名を派遣して居た二名が監視して歸る由で來鮮の上は第二十師團に鳩舍を設けて國境及び鮮内各地の通信に宛て行く〳〵は内地との通信を行ふ由で内地との通信開始する計畫である又本年も鳩舍を増加する計畫で南鮮地方で行ふ朝鮮軍の秋季機動演習には此傳書鳩を參加せしむる豫定で今回轉任して來た鳩は浦鹽方面で非常に良好な成績を擧げて居たものであると尚第十九師團には既に約百羽に近い傳書鳩が居つて先年の琿春事件に使用したさうである

濱松市板屋町人夫紹介業島田組長谷…朝鮮人…(三)は…獄部屋と稱する土工小屋に誘拐し過般濱松憲兵隊で取調べを受けた事があつたが此程名古屋方面から行衞に…引取りに赴く途中宗が逃走し無賃乘車で郡山驛で告發された事を聞き濱松に引返し北助へ救助方を願出でたので濱松署で宗を引取り取調べた處…詐欺橫領と意外な犯罪事實が發覺し…するであらうと（靜岡電報）

▽四綠▲始終騷々しくて心に暇なき日▽新計畫又は遠くへの旅行は見合せ▽五黃▲何事も不如意がち損負けす▽七赤▲喜憂共に相半する日何事も控目にさへすれば結局利益となる▽八白▲中途で拍子拔のする事ある日靜かに辛抱しなければ大損を招く▽一白…幸ひともなるべく進んで吉▽二黑▲概して平運なるも短氣にし友失ふ日▽三碧▲世間の同情に依つて…

三券番溫習會

七日から三日間

府内三券番にては來る七、八、九三日間京城劇場で秋季溫習會を開催すべく各出演者は目下晝夜練習に餘念なく各方面の人氣も益々依つて引立つてゐるから盛況を呈するであらう、尚初日は非常の盛況を呈するであらう、尚初日はレート化粧品の各券番へ寄附品進呈につき交涉中であると

開城分監開廳

廿四日 開廳式

豫て施工中であつた京城監獄の開城分監はいよ〳〵新築工事が落成したので來る廿四日午後一時から開廳式を擧ぐる筈で府内各方面に案内状を發した

花井博士地圖を擴げ 中西の大抱負を辯ず

十八日の滿鐵公判 來る二十日續行公判

十八日の滿鐵公判は午前は花井辯護士の辯論續行あり午後三時から花井博士は實地踏査をなせる地圖數十枚を擴げて搭連炭坑の買收の必要なる事を述べ中西の大抱負を述べて…自を以て六時閉廷來る二十日續行の筈である（東京電報）

危險性を帶ぶるが故に 死刑に處すべし

金益相の田中大將 狙擊事件第二回公判

田中大將狙擊犯人金益相第二回公判は十八日午後一時四十分長崎地方裁判所にて町田裁判所長石川檢事係にて開廷裁判長は證人の聽取調書爆彈鑑定書を讀み聞かせ次いで石川檢事より論告求刑をなす朝鮮の狀況に移り其の件を取消の事實審理と證據調を終了するや金は上海にかける英人トムソンの申立ては事實と相違し居れば同人に面談の上この點を明かにしたしと希望せるも容れられず論告に入り檢事は被告の行爲が極めて危險性を帶ぶる組織的のものなれば爆發物取締規則第一條刑法第二百九十條、二百九十九條、百九十九條、二百三十五條、上海領事館令等に該當すれば死刑に處すべしと論告し罪狀の惡むべき事を述べ被告の心情に同情すべき點なきにあらざるも第一、第二、第三の金等の如く現れん事を恐るれば爆發物處罰に付し峻嚴なる處刑を請求するは當然であると死刑を求刑し辯護人より辯論ありて被告の行爲は思想の錯誤に基く…辯論を陳べ三時二十分閉廷判決言渡しは來る二十五日の筈（長崎電報）

巧みに通帳を改竄して 五百八十圓を騙取す

出鱈目の姓名で預金し 藥品を使用して書換へ

長崎縣壹岐郡鯨伏村生れ長島源助（三二）は本年五月二日南大門通り林作次郎と云ふ虛僞の氏名を騙り南大門內郵便所に一圓の貯金をなし其通帳を受取るや藥品を使用して其記載せる金額を消し之を持つて仁川郵便所にて三十圓を拂戻し更に三百五十圓を預けて二百八十圓を詐取せんとしたが現在高に不審を抱かれたので此度は二十九日本町三丁目郵便所に六十錢、五十錢、二圓と三百五十圓と預入し通帳を受取り之を又五百二十圓に改竄して京城鐘路郵便所にて二百八十圓を騙取したと云ふので城東署に於て逮捕し又同月八日頃本町二丁目郵便所にて一圓二十錢を…（中略）…、浮木檢事立會で不日公判に附せらるる

曲者『金齒』捕る

前科三犯の曲者

…と云ふ稱號で長さ一丈八尺重量三百貫…の運搬には馬車二臺を使はねばならぬ位…尙剩餘金は全部公共事業に寄附する…

龍山署前野刑事が十八日午前四時頃元町三丁目で日本服に金紗の襟卷をしめ込んだ擧動不審の鮮人を引致して取調べた所婦人持金指輪二個に紫檀の扇と煙管を懷中して居り金指輪の出所に就ては言を左右にして實を吐かないのみか身元調査の結果此奴は大邱府大門町生れ目下住所不定の淸山縣全益仁事金弘奎（二三）と云ふ前科二犯の曲者で本年三月永登浦監獄を出獄した者で人の家に押入つて金齒と綽名せられた竊盜犯と判明引續き嚴重取調中だが餘罪大なる見込みで所持して居た風呂敷包には…年記念として其の下に金…と記入してあつたがこれも被害品ではないかと取調中である

拘留に不服で

正式裁判

府內北米倉町八八料理屋業京畿道…李…(二)は藤木と云ふ男に金を借いだと云ふので本町署から拘留十九日に處せられたので「それは餘り慘酷だッ」と柳居を通じて正式裁判を仰いだので京城地方法院花村判事係奈良井檢事係藤田辯護士立會の上二十日公判が開かれる

前獨帝婚約發表さる

前獨帝はシェーンマッハ內親王との婚約を發表した結婚式は十一月擧行の筈である（伯林電報）

俳優は犯人

京畿道龍山署… 龍山漢江通り三番地那須吉田村當時龍山出新派役者野村瀧… 作田修… 河内屋方… はこの舞臺に出演して居たが十八日龍山署の爲めに拘引狀を執行された、それは全北水原警察署管內で窃盜詐欺犯人であつた

彰德幼稚園增築

龍山私立彰德幼稚園は盛に寄附金一萬五千…

水害義捐金

一金拾圓也 本町二 龜屋 商店

一金參拾圓也 東京建物會社京城支店中係揃吉外社員

一金拾圓也 朝鮮製糸株式會社

一金貳拾圓也 仁川米豆取引所員一同

一金拾圓也 木町二 堀内 滿輔

一金參拾一圓四十錢 京城師範學校生徒有志

一金拾參圓十七錢 同校附屬小學校兒童淺木彝太郎以下二百三十四名

一金四圓七十五錢 同校附屬單級小學校兒童富野由之以下四十五名

一金貳拾貳圓 同校附屬普通學校兒童朴容鎬以下四百四十名

累計金貳千八百九十四圓七十九錢也

警察協會寫眞會

警察と民衆との接觸を計る目的で警察協會では二十三日午後七時から光化門通り警察官講習所庭內で活動寫眞會を開催し一般公衆に公開する由にて成るべく多數の參觀を希望すと

肺

病肋膜病ニテ苦ミノ方ニわらそノ野分讓ス

…家本莊前…太宰府町 永光四次郎

京管局弓術大會

京管局社友會弓術部では來る二十四日午前十時から同構內で弓術大會を擧行する由で局外よりの參加者は二十二日まで建築課深川宛申込むべしと

長崎縣も流行地

に指定嚴重な檢疫を施行か

馬山の船頭は一名眞性と判る

長崎縣衞生當局者の談に依れば福岡縣の虎疫は漸次下火になつて來たが他は持續的であつた其後引續き長崎縣では各所に患者が散發するので九日の電報に依れば長崎市に一名發生、更に二十一日に三四名位の新患者を出したので同縣でも十六日から一般海港檢疫を嚴にしたが今回は三名の患者が發生した厩の內に出して尙續て大阪からの旅客の主に他地方に來りて居り、三浦島沿岸は何れの馬山にも一名の眞性患者が出した又十一日には蔚山鎭發一の患者が出た又は…（中略）…

二道溝附近に 馬賊橫行掠奪す

金錢物品を奪ひ家畜を屠る

阿片の收穫は馬賊の一財源なるに本年は其の爲め殆ど皆無の姿なるより彼等は活動を初め去る十六日頭道溝より三里二道溝の泉水溝に無名の頭目鐵器を持てる二百の部下を連れて現れ家畜を屠りて滯在し部下を各地に遣りて金錢物品を奪ひ居る其の他六道溝に百五十名三道溝に七百名士溝子に百五十名集屯し各頭目之を指揮し仁義軍の一隊は敦化縣城附近を荒して居る（龍井村電報）

警部補の妻 玄海灘で投身自殺

憐れな三兒を殘して 原因は精神異狀らしい

平安北道義州警察署警部補渡邊某の妻ツル（三〇）は十八日の朝釜山に歸省の途中同日午前四時頃玄海灘航行中の新羅丸に投身自殺したが屍體は未だ發見されない原因は精神異狀らしいと（下關電報）

貯金 鮮人の貯金率は

遙かに内地人を凌駕する 貯金思想の徹底か

朝鮮に於ける內地人の貯金は左表の通り人員の約八分強へて居るが金額は三分しか殖えて居らぬのに比し鮮人の貯金は人數は五分足らずであるが貯金額は約九割も增加を示して居るとの事實は即ち鮮人の一部の間に貯金思想が昂つた事を語るもので今八月十日現在全國郵便貯金を見るに二千五百九十七萬五千五人、九億五千五百一萬八千二百一圓で前年同期に比べると人員七分七厘金額八步の增加である

	人員	金額
朝鮮 內地人	二三…	…
鮮人	…	…

市から 弔慰金

殉職博士へ

今回職に殉ぜれた大阪市立桃山病院長の市川…博士に對し市は…金四…圓を贈呈の件を十八日の市參事會で附議可決した（大阪電報）

臨津江鐵橋番人 轢斷されて死去す

多分殉職したるものならん

十七日午後六時過京義線長湍臨津江間にて…列車が…臨津江鐵橋の…番人…は…十八日午前…（中略）…臨時の…

漢江で捕つた 鯨を見せる

公會堂裏地で

十八日午前漢江人道橋下に迷ひ込み捕獲された鯨は龍山水産會社の手に渡り漢江の三組合主催となり公會堂裏地にて二十日より三日間陳列し公衆の觀覽に供する事になつた…

シーズンに入つて 先づ少年野球大會

十月一日第一日曜日擧行 仁川體育協會の催し

運動季節に入つて仁川の野球界も愈々活況を呈して來た、夏の霖雨に破壞された公設運動場も九月末迄には全く修理せらるゝ筈で此の完成を待つて來る十月一日の第一日曜日には先づ仁川の少年野球大會を開催して斯界の氣勢を煽りファンの熱望を充たさうと體育協會野球部では過日決定の準備に着手した而して秋季に於ける優勝旗爭奪戰は十月末天長節祝日頃か若くは十一月の第一日曜を當て一大決戰を催ふ予定であると之が先づ少年野球に在つては各校對抗は多少の弊害もありはせないかとの懸念も學校當事者にあるらしいので各町の競技として其の方法を面白く選むで各町適回は其の方法を定めて居る、今日既に出場決定して居るのに仲町新昇町本町山手町花房町松坂町などそれ〳〵指導監督者を定めて熱心に練習此の第一回の爭覇の陣頭に於て優勝せんと意氣込んで居ると云ふが此の外にも勿論多數の出場申込みがあり其數は或ひは八組若くは十チームを算するに至るだらうと觀測されて居る、出場資格は十四歲未滿の少年で同一町內に居住するものを以てそれ〳〵の名乘りを擧げ協同僚でも特に其の方面の居住幹事を以て一切の世話係を引受くる事となつて居る少年野球の第一回戰は果して何れのチームに新優勝旗が寄さゝが全市のファンは秋季リーグ戰

滿鐵軍下仁

臨山滿鐵軍は近く下仁の交渉試り仁川軍は之を發堅する選手の選定に就て協議せるが從來の金仁川軍は選手に多くの移動を生じたので新たい仁川滿軍を中心して仁川協會軍の組織を立つる事に決し人選を上快戰を経へて猛練習を開始すべしと（仁川）

以上の興味を繫いで此の擧行の日を待つて居る（仁川）

東拓軍捷つ

東拓大田支店にては九月十七日の日曜を利用し社宅側に新設したるコートの開きをなしたるに參加チームは大田庭球團、滿鐵大田社友會庭球團大田中學庭球部の選手等であつたが東拓の尹組、大中田中組の試合は當日の呼物となりゲーム每に場內は緊張し夫々喝采に努めたが尹組の勝利となつたが當日の優勝者は三石組の四勝で次で尹組三勝田中組二勝の順序であつた（大田）

秋季庭球大會

滿鐵大田社友會支部庭球部にては九月廿四日午前八時より同會支部コートに於て秋季庭球大會を開催するであらうなれば定めて盛會を呈するであらう（大田）

王妃殿下廿九回の 御誕辰賀宴

熙政堂にて賀を受けらる 訖つて東行閣で御觀宴

十九日は李王妃殿下第二十九回の御誕辰に相當するので正午十二時李王職高等官同待遇者及附武官親任官同相當者は熙政堂にて御祝賀申上げ御親戚貴族並に夫人其他は之に次ぎ訖て御政殿東行閣に於て御觀宴御陪食し當日午前十一時三十分李長官は仁政殿西行閣に於て李王職員同待遇者より賀を受け右の旨言上申上げた倘當日は李王職下の職員に酒饌料を御賜與あらせられた

閑院總裁宮殿下

平壤に於ける御日程

朝鮮に於ける赤十字社總會に御臨席遊ばさるゝ閑院總裁宮殿下には來月十一日平壤に入らせられ三泊し給はせらるべく御內定の由御旅館は鐵道ホテルとに決定し御供の隨從士戰隊合同賓館とに決定した

近く內部に修繕を加ふべし其筋にては目下準備を極めつゝある御日程は左の如く

一日も早く奉迎し得る樣準備を急ぎ…殿下に關心中である（平壤電報）

島理事長不起訴

證憑不充分

大阪株式取引所島理事長大阪商船社長に係る背任事件は十八日午後檢事局から司法省で決定した意見通り確證を得べき證據不充分なりと言ふの理由のもとに不起訴に決定發表し茲に全く落着を見るに至つた（大阪電報）

…は廿三四兩日龍山競馬場にて…競馬大會を…設備も略完成したので二十日朝から出馬の申込を受け仔細に競馬の検査を行ふ事になつて居るが今回は大邱、仁川、寧越、平壤、鎭南浦及び內地より七八十頭の出場ある筈、尙入場料は一等三圓二等二圓三等一圓なるも勝馬投票權一圓なれば結構なる入場者と雖も投票權料を差引けば入場料は無料となる譯で愛馬家の前人氣盛んである

總裁殿下隨員決定

赤十字社總裁殿下隨員は左の諸氏に決定した

社長 平山 成信

理事 澤 鑑之亟

理事 高橋 鐵

參事 藤本 鍋次郎

副參事 松井 修德

宮內事務官 福田 誠彌

御附武官 …

外宮內屬一名書記一名 尙平山社長は滿洲委員本部大連、奉天、ハルビンの各支部總會に臨場の爲め目下先發出張し十月五日安東縣より開城に着一泊翌日開城驛六日午後六時四十五分京城着殿下奉迎御歸京途の隨從の筈である

永姜

袋叩きにあふ

大阪府泉北郡…人夫の集る…にして八百…人…鮮人を北九州方面に送り其他の監獄部屋に送つて居た…が…永姜（三〇）方に十八日…鮮人二十餘名押し掛け同人を…部屋に逃つたしかへしだと袋叩きにし重傷を負はせて逃走した、關係者は目下捜査中である（東京電報）

石定の關係する 會社續々解散

浪速工業を始め三社 全部解散の手續中

大阪地方裁判所の特命に依り大阪府警察部で嚴重な取調べを受けて其內容を暴露した石井定七の關係事業會社浪速工業、關西織物、東洋紡績株式會社及び大和織物の四社は既年末設立した中央商事（資本金一千萬圓）は今回全部解散する事となり其の手續中である（大阪電報）

僞造株券を發見す

逮取の

大阪府警察部で目下取調べ中の某事件より少なくも大阪取引所の僞造株券多數を發見した右は大阪で印刷され全國に行使されて居る物の如く大阪府警察部では大阪檢事局と呼應して犯人の檢擧に大活動を開始した（大阪電報）

競馬大會

入道橋畔にて

朝鮮競馬俱樂部主催の秋季競馬大會…

◎大性慾學家澤田順次郎先生著 ◉四六判美本 三百四十頁

避姙と産兒制限法の研究

思ふまゝに子の出來る法（及）

見よ！子供を欲しい人も、欲しくない人も

●本書は澤田順次郎先生が多年苦心研究の結果的確なる一大秘法を發表せしものにして本書に依つて之を實行すれば●男子でも●女子でも思ふまゝに生む事が出來るのみならず夫婦共に健全であつても子供のないものは必ず姙娠の方法と條件にかなつて居ないからである。

避姙の研究 ▲生活難と産兒制限 ▲避姙の生理學的研究 ▲女子の性慾と避姙法 ▲胎兒の男女鑑別法 其他人工姙娠法

特價 定價一圓八十錢 ●送料十八錢 ●代金引換は前金で申込めば内地何れにても送る

東京市小石川區 東京振替四九四八四 正文社

頒價圖書入

中古 新品

堅牢優等品大廉賣

中古 茶褐色純毛羅紗軍用上衣 金四圓 内外

同質 同品 茶物鼠色又は黑色 ズボン 金參圓 内外

新品 茶色コール天バンド付上衣 上等太地 金拾參圓五拾錢

同質 茶褐色メンコール ズボン 一足 金四圓五拾錢

同質 上衣 一着 金拾參圓也

紺木キヌコール乘馬ズボン コゲ色 金八圓

乘馬型ズボン 獵服上衣

御注文次第引換發送

東京市神田區美土代町一ノ九 振替口座東京六一九九八番 電話神田二一〇 米山萬次郎商店

中學全科獨學者の爲に

中學校用教科書を中心にて特別廉價で…請求あれ●東京神田三崎町…（はがき一枚を投じて目錄）

お祭近づく

幕、印袢天 旗幟、揃衣裝

京城永樂町二丁目 龜屋染工場 電話本局一五八五番

二十四日（日曜）より三日間（晝夜二回）

大每滿鐵野球實寫封切公開

於京城劇場 主催 極東映画俱樂部

純椿油

一瓶 七十錢 送料實費

純椿實から製しましたものに高價の香料を配合して出來上りましたもので第一に髮を黑くし色艶を能くし何年間本油を御使用になりましても洗髮の要のないこと、赤毛、チヂレ毛を直しのぼせ性のフケの多い方など是非本油の御使用をお奬めいたします

合資會社 京日代理部 京城太平通り 振替京城二〇〇番 電話長本局六〇九番二七四八番

色白くなる 過酸化水素應用……化學的美顏料 入浴化粧用……品質第一

ハーター過酸化石鹸

東京市京橋區 發賣元 奈良製藥株式會社 大阪道修町 代理店 武田長兵衞商店 京城府化粧品店にあり

發行所 京城日報社 合資會社 振替京城二〇〇番 電話長六千九番

安中草三郎

第一〇〇回　猫遊軒伯知講演

神の授け子

善悪は聴入つて幸ひ除いと思はず路銀をお恵み下さるお心は忝なうござんすが、之を頂いては濟みません』と押返せば儂から草三『照念様が折角の志しをお受けなさるが宜い、アヽこんな嬉しいことはない、左様なれば照念様、又何れ戻りに寄つてよくお禮を申し上げます、サア／＼夜の明けぬ内に出掛けませう』と急ぎ立てられて溝呂木の幸吉は、草三の後に附いて日野尻村を出て是れより終夜中の嶽を夜越しにして、甲州街道へ出るの一條草三郎に照念居の行末は如何相成りませうか暫らくお預りを致して置きまして、お話分れて福川半三郎の身の上でございます僕の白縮を取押へた翌る日呉服屋の主人が『昨夜はお隣家で大難を遁れ難有う存じます、何うも只の植木屋さんではないと思つて居りましたが此の親分の眼識の通り武士も及ばぬお腕前、定めし以前は由緒あるお方でございませう、今更お身の上を聞くも失禮何とも申しません、手前が中仙道で拾ひ上げたる女の子は實の娘と思つて……イヤサ隠したさるには及ばぬ、何も彼も此の親分が承知して居ります、決して他言はいたしません、お前さんの鴛子といふことは萬々承知して居るが神様の御授け子、自分の子と思つて必ず養育いたします故其儀は御安心なさいまし、又何う云ふ譯があつて植木職人をして居なさるか知らないが、元のお侍になりたいと云ふなら是と云ふ力量しは出來ませんが、入用のお金子は何程なりと差上げます故、遠慮なく御申聞けを願ひます、今までの植木屋さんではない、モシお前さんが居なんだら、あの日蔭とか云ふ悪黨に何の位の金子を持ち去られたか知れません、災難除けの御入、外に御恩の返しやうもございませぬから何うかお金子が御入用なれば何程なりとも……』『半』『イヤ其御禮には及びません、爾う見抜かれたからは隠す迄もなく、實は手前は以前は二本手挟む身の上でありましたが、仔細あつて浪人いたし今は見る影もなき植木屋の下職人、何時まで斯うして居たとて無益、誰か便る人があるではなし、若し職人へ此處に居ると云ふことが知れては御主人のお名前にも係ります故、最早心に掛ることも御座いませんから、此處何處へか立退かうと存じます』紅葉屋の主人は無理に金子五十両と衣類一重ねを與へ『主』『これはホンの昨夜のお禮の印し又此後御入用がありますなら何時でも御申し越し下さい』『半』『有難う存じます、それでは是でお暇を致します、除計なことを申す様でございますが神様のお授け子……』『主』『まだ其の様な事を云つて居なさるな、宜い／＼』『半』『隣たから親達は喜んで居ませうから、何うか大事にお育て下さいますれば何の位人助けになるか知れません』『主』『ハヽ……何處までも隠すのか武士の堅氣かね、宜うがす、其の心配はございませんから安心するやうに彼の子の親達に巡り合つたら傳へて下さい』『半』『左様ならこれで御免を蒙ります、御機嫌お宜しう』と立出たがサテ何處へ行くと云ふ目的もなし、ブラ／＼歩いて居る内に倒と思ひ附いた母方の叔父に當る膳沼藤兵衛、『半』『アヽ爾う／＼叔父御が信州筑摩郡福島に居るわい、幼少の時逢つた儘であるから見覺もあるまいが、訪ねて行つて身の上を話したら世話して呉ぬこともあるまい、オヽ爾うだ』と心に取極め、此儘何の挨拶もせずに江戸表を立去るのは義理を知らぬやうであるが、又根岸の親分の處へ寄つて斯う／＼云々と言つたら要らぬ留立てをするだらう、寧そ途中から手紙を出すとして此儘立退くか宜からうと以前のやうに見事掛みになる不便はなし、宿の身形の儘の五十両の路銀を懐中して、猿島馬場から千住街道へ抜け其夜は草加の宿に泊り、日を重ねて漸く信州筑摩郡福島へ着きました。

ドクトル
三品歯科醫院
京城郵便局左側サクラバー北隣

將棋新手合（完）

於東京日本橋區蠣殻町美喜毛登
角落　（△七段）溝呂木光治（東京）　（▲四段）吉田瑕（熊本）
（圖は前號指了迄の局面）
△持駒　吉田氏　金桂歩五

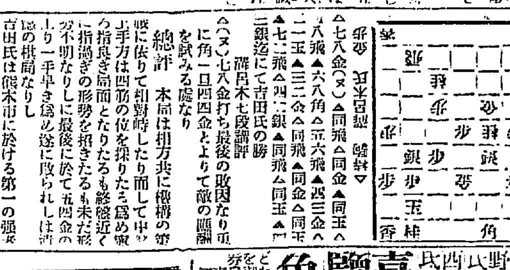

溝呂木氏持駒　銀桂▽

△七八金（ヌ）▲同飛△同金▲同玉△八八飛▲六八角△五六飛▲四三金△二二玉▲三二金△同飛▲同金△同玉▲七二飛△四二銀▲同飛△同玉▲…三銀迄にて吉田氏の勝

溝呂木七段講評
△（ヌ）七八金打ち最後の敗因なり此に角一旦四四金とよりて敵の應酬を試みる處なり

總評　本局は相方共に懐構の策戦に依りて相對峙したり而して中盤上手方は四筋の位を採りたる爲め漸く指良き局面となりたるも終盤近くに指過ぎの形勢を招きたるも未だ形勢不明なりしに最後に於て五四金の一手早き爲め遂に敗られしは千惜の棋局なりし
吉田氏は熊本市に於ける第一の強者にして棋界の爲め非常に盡力さる而して關根名人より四段免許本局五段とありしは誤を受けたる猛將なり

天下一品　京染　京城本町三

去る十一日京城取引所で株主デーが催された甚だ結構な事であるが當日招待券を持參して取引所に行つた處一部株主には入場を拒絶した、取引所の事務は斯かる公事に拘らず之を自己の關係ある株式店員その他に頒ちて株主を無視するが如きは何等差支なきも公の催しに當り私事をなすは甚だ面白からず殊に最も慎むべき事である之は事務が自己の利益の爲のやり方だと思はれても致し方あるまい大に自醒せよ（當見生）▲私等は子供なき淋しき身で御座います、どなたか幼兒を下さる方はありませんか男女兒を問はずなるべく入籍してない襁褓のまゝ貰ひたいのです（國南欲知島病院主）▲田舎生活者さん—芋、里芋、薩摩芋、紫芋、八頭、芋の花、芋の子は何れも天南星科に屬し初秋に葉花抽いて花を開く雄花は黄色を呈し雌花は緑色を帯ぶ根又は莖を食用とす殊に芋といへば里芋（親芋）の事にして云々と今井槇郎氏の農事記にあり（いもしり）

マラリア特効丸
有効確實にして賞讃を博せる
販賣所各地藥店にあり
京城府龍山元町二ノ八八
本舗　林藥房

關釜連絡船

釜山發　午前六、四〇分　午後八、三〇分

十九日	朝、景福丸	夕、高麗丸
二十日	朝、對馬丸	夕、新羅丸
廿一日	朝、景福丸	夕、高麗丸

腦病良藥　健腦丸は
今言ふた事を忘れたり、今置いた處を忘れたり、是から何をするのであつたか思ひ出せないで、自分ながら頭腦の悪るいのに呆れてゐる人には適確の效験があります。
主効　◆腦充血　◆耳鳴　◆頭痛　◆健忘　◆逆上症　◆眩暈　◆神經衰弱　◆便秘
特長　本劑を服藥とせば逆上を引下げ便通をよくし憂ふべき腦充血を根治し中風卒中を未然に防ぎ記憶力を増進す
島村博士論明　健腦丸　腦病良藥　KENNOGWAN
本舗　大阪　東京　丹平商會藥房
▲全國各藥店に取次す

西條八十氏著
詩集　見知らぬ愛人
三版　四六判箱入天金漉エンチ色縮羊皮大模様装幀本文全アート紙挿畫　定價二圓五十錢　送料金十六錢
△現詩壇のオーソリテイたる著者が篋に『砂金』を上梓してより茲に四年益々渾熟の妙致を示せる靈筆を見よ！本詩集には氏が民族的悲憤を歌つて各階級の諸名士を感激せしめ一躍國民詩人の名を克ち獲たる『長詩尼港の虐殺』を附録せり、猶本篇の各詩は凡て著者快心の作品のみなれば何人にも双手を擧げて愛誦され得べきを確信するものなり
野口雨情氏著　童謡作法問答　既に八版を重ねたる名著　定價一圓　送料十二錢
野口雨情氏著　民謡詩集　別後　外國人に迄絶賛を受けた傑作　定價九十錢　送料十錢
西條八十氏著　小曲集　静かなる眉　詩壇空前の抒情詩集　定價九十錢　送料十錢
文部省認定　●野口雨情氏著●作曲音大増補　十五夜お月さん　傑作童謡七十篇作曲十餘篇　定價一圓三十錢　送料十錢
東京神田猿樂町十七　振替東京四〇二七九　交蘭社

色白くなる
どなた様にもすぐ色白くなるよい薬をお知らせ致します御望みの方は郵券參錢封入御手紙下さいませ
東京小石川區西江戸川町二十八　三島敬子
毛深き方は
△人の毛なれば五分間で取る薬　△餘分の毛が取れ美しき肌となる
五分間で剃刀でそつたより美しくなり一度取れば手足も毛が無くなり濃い毛でも次第に見えなくなる
東京淀橋柏木八三　池田はな子

日英米佛專賣特許
平和博名譽賞受領
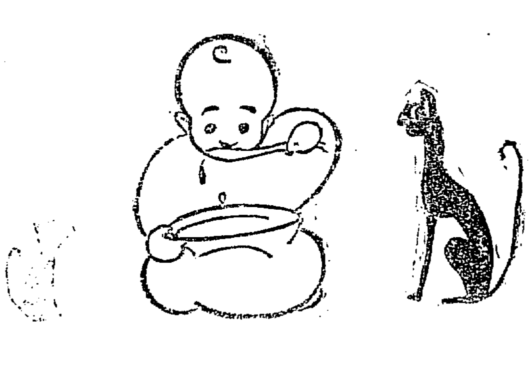
オイシイ
ウマイ
ノドガナル
原料は小麥の蛋白質
味の素
味の素本舗　鈴木商店　東京　大阪　名古屋
A—9

贊化病院
京城明治町一丁目　電話二四一番
内科　小兒科　入院隨意　毎日五名を限り施療す
醫學博士　古城憲治

石鹸界のレコード
高級化粧
使ふほど肌をよくする
レコード石鹸
總發賣元　東京　スタンダード油脂株式會社

髭剃の順序　カテイ石鹸　クラブ洗粉　安全剃刀　クラブゼリー　クラブタルカン　眉目清秀
衛生生活の必需品
歯に有效　口に爽快
科學的に純良な
クラブ歯磨
クラブ歯磨のやうな理想の優良歯磨が日本で出來たのは日本の工業界の一大勝利であります。
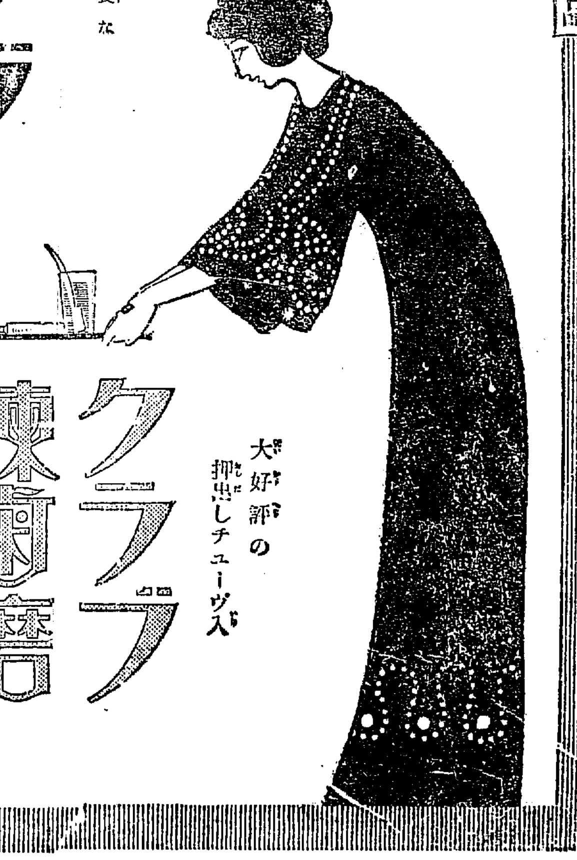
大好評の押出しチューヴ入
クラブ煉歯磨

問題の長期と短期
二重上場如何

内地では取引所法改正に伴ひ九月一日から短期取引を開始されたが主務省では原則として同一銘柄を短期と長期とに共通上場する事は絶對に許さない方針である、然るに大株を始め各地取引所では實施後一ヶ年と云ふ條件附き同一銘柄の

長短共通上場 を許された點に就き二重上場は新法の精神を没却してゐると非難する者もあり一方に不平を唱ふる者續出し同一銘柄の長短期共通上場を開始するなどが僅に一個年であるから仲買人間に一騒ぎを惹起してゐるやうだが一體取引所令改正の眼目は定期取引の期限と定期取引種類及び方法であるが定期取引の期限は米、有價證券及び綿に就ては法律に其期限を定めたが、では單に之を定期取引とした、茲に注意すべきは長期兩期共一ヶ月以上の繰延に清算日を設けた事である、而し繰延と云ふも實質は轉賣買戻しと少しも變らぬから

實質的の變更 では無い譯だ、ソコデ同一銘柄二重上場を許せば新に短期定期を設けた主旨が立たなくなり、且定期を押へて短期を奬勵する事も出來、結局投機の弊害を助長する譯だから當局の意向は健全な短期定期を比較的健全な短期定期に限定せしむるにあるかも知れぬが斯うなると長期取引は短期取引は長期取引の特權のために久しい間獲得してゐた特權を奪ひ去られる事となるから自己の利益保護の立場から二重上場の目的を達せんとするのであらう（東京本社）

同業組合の取締を一層嚴にすべき問題ではあるがそれは府當局に一任して置き度い必ず何等か適切な考案があると思ふ小賣商が升目や目方を欺むと云ふ事は各地方にある事で之れは彼等の中の少數のものが斯る不道徳な事をするので他の正直な小賣人の信用迄傷つける之れについては從來も配達途中不意に取締べさせて居たが各警察署申合せて一時に行つたら

相當の効果 はあると思ふ云ふ方法を取るか之れは何時やるか又どう云ふ方法を取るか之れも臨時秘密にして置きたい、併し我々の職責から云ふても斯様な不合理な事は放任して置くべきではないから無論相當の處置を執るつもりである、但斯う云ふ部分的な事ばかりでなく一般に効果ある方法をも考へたいと思ふ

東洋汽船總會

【東京電報】東洋汽船會社にては二十五日株主總會を開き配當年六分案を附議する筈

朝鮮火災顔觸

朝鮮火災保險會社は十月早々開業の運びに至るべきが既報の如く重役は大體決定したが社長河内山樂三氏以外東京より尾崎、吉田の兩氏來城せるが共に保險事業に經驗深く尾崎秀雄氏は支配人、吉田氏は營業部長に任ぜられ而鐵道營業所の興田久雄氏及び政務局の吉村俊秀氏も入社せしが興田氏は調査部長に吉村氏は秘書役となる模様なるが近く職制發表の上決定を見るべしと（諸通）

物價問題
道保安當局談

物價問題については目下研究中であるが暴利取締令を何等か發布するとしても出來得る限り何等かの成案を得て實行に著手するつもりで今のところ内鮮各都市で實行しつゝある方法や其効果を詳細に研究して居る、即ち湯料、小賣米の取締と稱々爲すべき事務は多い、（某當事者談）

短期金利低落

資金需要旺盛なりし爲め八月末コール無條件三錢三厘の高騰を見たる東京市場は繰越月後商取引に行渡れし爲め漸落歩調を辿り十八日無條件東京一錢二厘五毛、大阪一錢二厘、翌日物東京一錢一厘、大阪一錢と月初めに比し二錢方低落せり

産業資金需要

近來殖銀産業金融課に對する土地家屋の貸付希望者頗る多く例年下半期の前半では收穫季にて閑散なるに拘らず本年は擔保貸付希望者頗る多數ある由なるが時節柄不況の反映にして借入資金は消費資金化するもの多き模様故より當該に慎重を加へ極力査定し居れりと

雜記帳

▲最近コール歩合の騰落が甚だしいので年末迄に何かの狀態が續いたら商店からぬ結果を醸成するだらうと云ふので▲民間及び銀行家方面でコール市場の創設の方法が稱々研究されてゐるやうだ▲その一方法として日本銀行が從來の慣習より脱し正貨の取扱ひを正金以外の他の爲替銀行にも許したら兌換券膨脹の憂ひが無く爲替資金の充實とコール市場の調節が出來ると云ふ説が唱へられてゐる▲市中の住宅難がイクラか緩和されたやうだが家賃は一向下りさうも無い▲物價が下落しても材料の高い時代に建てたのだから下げられぬと云つてゐる者もあるらしい。

大阪財界通信
棉取問題の其後

新鐘は揭り潰しの腹棉花側は時機に非ずと云ふ

棉花取引設置に就ては紡績聯合の發表以來棉花側が盛んに實施に努めた爲め各新聞紙は其の槪要を報導すると共に殆ど決定的成力を有する紡績聯合の批判を求めしは勿論紡績の武藤氏は聯想に射倖心を助長するものとの理由の下に反對の第一聲を揚げたが、其餘の會社は明かに贊否を明確にせざるも贊否區々に分れ大體に於て小紡績は贊意を表せるも大紡績は

反對の態度 を示せる爲め棉花側は意外なる反對の結果に狼狽し一夜造りの說明書を發表し直に紡績に諒解を求めたるが、紡績は一向之にとれ合ず從つて回答をなす模様なきにより棉花は先づ第一次の回答催促をなす事となつた、於て紡績も何等かの措置をなすの要理合から委員會を開いて特別調査委員なるものを作り調査の上何分の回答をするといふ極めて體裁のよい回答をした、其の後約二箇月を經過するも一向煮え切らぬ爲めシビレを切らした棉花側は理事會を開いて又候督促をなし去月下旬棉花側代表を以て伺ひを立てたが折り返しの返答をきめたらしい、紡績側は聯合代表伊藤忠兵衛氏トとすスウとも回答をしないで今日に及んでゐる、棉花側は棉取設置に就ては初めは脱兎の如くであつた紡績側は今更出來ない事だとは世間の手前云へもせずといつて政府の考へは未だ決まらない、云ふので棉取は

紡績に諮問 をして若し紡績が棉取を必要と認めるなら許可してもよいといふのであるから紡績次第で棉取の運命は決せられるのであるが紡績は棉花にとつては絶對である、それで唯一無二の藥器であつて紡績の諒解に離れては立行かぬ譯で生殺與奪の權力を有し活殺自在の絕對威力を持つて居るから始末に惡い

紡績の感情

を害し棉取設置の是非を一應研究して政府は内々各紡績に意嚮を聞き合せると一流紡績は反對が多い、紡績は製品によつて得る利益よりは卻て棉花の思惑によつて得る利益が莫大なので棉取が出來ては卻て棉花側の勢力伸長となり紡績には有利でないこと、第二には實際を紡績に提示せざる以前に於て新聞に發表したことが崇りきつ立てたことが崇る、紡績側の批判を求むる以前に於て紡績に一應相談するの禮儀を知らなかつたかといふ感情上の紛糾である、其れが爲め遂に開始さるべき昨年の如く彼れ是れ議論をなすことを憂慮へ殊に昆紡問題には全然蹴れないやうに努めてゐる、斯くて棉花側の計畫になる棉取問題も初めは脫兎の如くであつたが、遂に處女の如く終るもの如く近く實現は到底至難である

横濱生絲相場

十八日 總督府入電左の如し 益々買進む模様あり人氣强し商品漸く拔殆んど賣人の唱値に應じて買入ろゝ有様なり意外によい先行一入好況を呈するならん信州武州格一、九九〇圓

鮮銀券週報

九月十日より十六日迄の鮮銀券發行平均高は八千五百四十四萬四千三百二十六圓にして内正貨準備發行高七千九萬六千五百六十八圓保證準備發行平均高三千四百九十九萬二圓保證準備發行平均高五千四十五萬四千三百二十四圓總發行高八千四百八十四萬七千百二十二圓なりと

商品市況（十九日）

綿絲布（底入模様）米綿安にて三品相場弛む市中小賣々弗々あり相場底入模様に見受けらる其の成行相場左の如し

粗布三エ一二百六十一圓▲九龍二百六十圓▲大エ一二百四十五圓▲金剛山二百二十六圓▲金閣二百二十六圓▲双鶴百七十八圓▲細布飛犬13十三圓二十五錢▲世樂鳥十二圓二十五錢▲西金巾進軍十三圓四十錢▲金鼎十三圓二十錢▲綿絲扇面16二百七十圓▲双女10二百六十圓▲醉木桐竹一圓七錢

漬物類（ヂリ安） 引續き好調を辿りつゝあり本品界は接近に至り新物出廻りあると各賃需筋の需要減少とに依り漸く景況稍下放れ氣分を呈し以前よりは一割三分方の荷動き減少を見つゝあるが今後共幾分の減退は免かれ難き商勢にして相場も從つてヂリ安歩調を辿るものと見て居るが鮮内の野菜は餘り豐作ならざるため一般品薄を來にしては或は上伸するかも計りがたく見られて居る而し内地豐作にして今後入荷狀況を呈するに至らば勢ひ下押は免かれない状勢にあり

株式（十九日）

現株中値出來値

銘柄	前場	後場
京取引寄	[illegible]	[illegible]
仁取引寄	二五・〇〇	[illegible]
同新引寄	五〇・〇〇	五〇・〇〇
東取引寄	[illegible]	[illegible]
同新引寄	二〇・〇〇	[illegible]
日製引寄	四五・〇〇	四五・〇〇
同新引寄	一二・七〇	一二・七〇
朝銀引寄	二一・五〇	二一・五〇
殖銀引寄	四〇・四〇	四〇・四〇
同新引寄	三三・五〇	三三・五〇
東拓引寄	五〇・〇〇	五〇・〇〇
同新引寄	七・九〇	七・九〇
朝鐵引寄	一五・〇〇	一五・〇〇
同新引寄	一五・〇〇	一五・〇〇
朝紡引寄	九・五〇	九・五〇
鐘紡引寄	[illegible]	[illegible]
電興引寄	一一・〇〇	[illegible]
京電引寄	一三・五〇	一三・五〇
東洋引寄	[illegible]	[illegible]
朝郵引寄	一三・五〇	一三・五〇
殖鐵引寄	[illegible]	[illegible]
中鐵引寄	四四・〇〇	四四・〇〇
同新後前	八・〇〇	八・〇〇
滿鐵引寄	一〇二・〇〇	一〇二・〇〇
同新引寄	三・〇〇	三・〇〇
東拓引寄	[illegible]	[illegible]
同新引寄	[illegible]	[illegible]
京信引寄	四一・〇〇	四一・〇〇
同新引寄	三五・五〇	三五・五〇
現信引寄	[illegible]	[illegible]
收信引寄	二三・〇〇	二三・〇〇

乙の部

銘柄	寄付	大引	高値	安値
安取引寄	[illegible]	[illegible]	[illegible]	[illegible]
春取引寄	[illegible]	[illegible]	[illegible]	[illegible]
大新引寄	八〇・〇〇	[illegible]	[illegible]	[illegible]
上取引寄	[illegible]	[illegible]	[illegible]	[illegible]
新東引寄	[illegible]	[illegible]	[illegible]	[illegible]

短期取引

銘柄	寄付	大引	高値	安値
京取前	四八・八〇	四八・八〇	四八・八〇	四八・六〇
京取後	四八・五〇	四八・五〇	四八・五〇	四八・五〇
仁取前	[illegible]	[illegible]	[illegible]	[illegible]
同新前	四九・〇〇	五〇・〇〇	五〇・〇〇	四九・〇〇
大新前	八〇・〇〇	八〇・〇〇	八〇・〇〇	八〇・〇〇
大新後	八〇・〇〇	八〇・〇〇	八〇・〇〇	八〇・〇〇
朝紡前	九・八〇	[illegible]	[illegible]	[illegible]
中鐵前	[illegible]	[illegible]	[illegible]	[illegible]
拓新前	[illegible]	[illegible]	[illegible]	[illegible]
安取前	二九・八〇	二九・八〇	[illegible]	[illegible]

出來高

甲部計 一千〇八十株
乙部計 二十一萬六千三百四十株
短期計 一萬九千六百八十三枚
累計 六千百七十枚
累計 十八萬二千百五十枚

短期算定日歩

銘柄	算定	日歩
京取	四八・五〇	一〇
仁取	三五・〇〇	五
同新	五〇・〇〇	二
朝紡	一〇・〇〇	逆五
中新	八・〇〇	逆五

大阪株式

銘柄	十九日前場寄付	十八日後場大引
拓新	二〇・〇〇	二〇・〇〇
安取	八三・〇〇	逆・七五
大株	一〇四・六〇	一〇五・一〇
同新	八四・一〇	八四・七〇
郵船	八〇・四〇	八〇・一〇
同新	二七・六〇	[illegible]
商船	[illegible]	[illegible]
同新	二九・八〇	二九・八〇
鐘紡	二八〇・〇〇	二八〇・一〇
同新	二八・一〇	二八・〇〇
東紡	[illegible]	[illegible]

銘柄	十九日前場	後場大引
大株	一〇四・三〇	一〇五・一〇
同新	八三・八〇	八四・三〇
同新	[illegible]	八〇・六〇
同新	[illegible]	二七・五〇
同新	一〇〇・〇〇	一〇〇・四〇
同新	二九八・九〇	二九八・九〇
同新	二七九・五〇	二七九・九〇
東紡	二七九・三〇	二八・五〇

大阪延取引

銘柄	寄付	大引
大新	八二・六〇	八三・〇〇
鐘新	二七八・三〇	二七七・五〇
天取	[illegible]	[illegible]

十九日後場

銘柄	寄付	大引
大新	八二・六〇	[illegible]
鐘新	二七七・一〇	[illegible]
天取	[illegible]	[illegible]

安東株式

	寄付	大引
十八日後場 安取先當	一九・六〇	一九・八〇
	二〇・〇〇	二〇・〇〇

仁川米豆取引所仲買人
那須仲買店
電話長七六三番 略號（ニンセンマル）

仁川米豆取引所仲買人
𠆢仲買店
電話五六〇番

前場小弛む
京取下濇る

京取 株は昨後場總體小堅く打止めた氣迷ひにて今朝は大阪大新寄八十三圓六十錢の安値を入れたるも氣配は割合に堅く硬軟共に自重し商狀捗々しからず寄付は季首、橋下兩氏より賣物あり洪賣、田中、洪賣、並に大口買物あり日立ちて四十八圓六十錢櫻谷の賣物に寄り付しが押目は弗々と八十錢安に寄り付し四十八圓九十錢と返し更に高値は九圓四十錢迄あり

仁取 新株は京取の小甘きに安に始めしも五十錢方低落したるが相場は大阪安の割り盤なく何等の材料なき今日の商狀り付五十錢と返しに安取は先第に依つて此程の小口相場に止まるべき商狀なり

其鼻九圓ドタ迄漸落十錢と返し大引金龍、趙賢火島田にて八圓九十錢と押し結局五十錢方低落したるが相場は大阪安の割に堅く小堅き所あるも前日の…(以下略)

安取 株は昨品勝の氣先大阪安に入れ八十三圓ドタと返し大引は出來ずに終り結局十錢安の八十錢と押して五十錢と二十錢安に引

大新 株は昨品勝の氣先大阪と保合に寄り付二圓八十錢と押し七十錢と返したが大引七十錢と押して三十錢安に引

朝紡 八十錢と保合の今朝九圓は氣乗薄作り一本にて大引けり

京信親は四十一圓ドタの氣配同新株

仁川米豆取引所仲買人
仁川海岸町
余布井仲買店
電話五六四番

後場軟弱
京取小安く他は閑散

京取 株は前場小弛みの氣先大阪大新引八十三圓ドタの小高き入電なるも後場寄安の聲に氣配鈍く寄り付田中市川池田南貿中津留新田北村有田犬島塚野の買いに四十八圓八十錢と押し六十錢安に始め落し二十錢迄押し大引池田金澤賣家野犬島田中の買にて三十錢と引け

仁取 新株は氣乗薄く寄り付出來ず大引五十圓ドタと保合の一本に引

大新 株は大阪後場安の報に安値は出來不申八十三圓十錢と六十錢に二十錢と返して五十錢安に寄り付二圓ドタと押したが大引

京信 親は四十一圓ドタと保合の氣配同新株は出來ず

現信は五圓四五十錢と十錢高く寄信は出來ず何れも氣乗薄に引

仁川米豆取引所仲買人
吉金仲買店
電話長七三番八五番

株界小言

◆併し之等の見解は頗る皮肉なものであつて人に依つて其意見を異にするのであるから一概に云ふ事は出來ぬが大阪が前述の如き理由に依つても京取株は硬軟共に手一杯のして大阪組であるから金融關係如何に依つて上伸して來て五十一圓所を突破すれば其邊から崩れが出て來て五六圓所の弊害があるかも知れぬ

◆併し利喰に五十一二圓所から下廻らぬとも限らぬ若し相場が下に行つたとして頭目の安値を叩く迄には失張り利喰で新安値を切らうと安心的の買物も生じて來るから此の上無く之に十二分以上の値下がりする以外格別の材料もなく買方も底値に疲勞し買方も單に値頃買と云ふ事に陷落するかも知れぬ

◆併し目前何と云ふても硬軟共に利廻の物價的の材料も多い事情があるから小作を中心として當分其邊を圓内の小往來を續けるのではなからうかと觀測するものもあつた（前場にて）

◆今朝大阪大新の寄付一圓三十錢安なるに對し京取は八十錢安に寄り付跡ヂリ〳〵高く高値九十錢迄返し大引八圓九十錢と押して僅かに五十錢安に引けた單に場面の足取りから見て相場は何と云ふ事なく下濇りの模様で案外底堅い所がある様に見受けた

◆併し現在の株式市價如何と觀るに利廻り採算の上から必ずしも高いものとは云へず寧ろ今日では好利廻りの安値と言ひ得るかも知れぬが今日の値段を以て安定を得たものとは云へぬ金輸出は不解禁と決定はしたが政府の物價調節策は之れに依つて中止されたものではないのであるから今日の安値を以て絕好の買場とは見られぬ寧ろ或は底堅いものと見るのが至當かも知れぬ

◆と手口漸次一變し一部の崩れを除き徐々に解合商内行はれつゝある模様なれば道國の大取組も期待されて從つて大波亂もなく徐々に解合行はれ從つて相場も此邊の小相場を繰返すに過ぎざるべしと觀測された

京取解合如何

京取の喰合は既に一萬以上に達し硬軟共に死力を盡せる丈に一步を誤らば亦々紛擾を醸すべき危機に頻せりと見られ一般の深く注目する所なりしが今後場の手口は賣方買ひ買方賣

來週は十二圓五十錢と寄り三圓ドタと見て十錢引け、二圓十八錢と押し二圓十錢と寄り四十錢安南富貴にて五十錢高中津留買にて今週十二圓ドタと四十錢高く來週十一圓八十錢と一本に引

は今來週共中津留の買にて今週は十二圓五十錢と寄り七十錢と三十錢高

爾今禁酒

京城現物取引所仲買人
櫻谷與三郎

米況（十九日）
仁川期米
前場買過反動

昨後場阪神地高と阜命に買氣を刺戟して三十三圓七十錢と反撥し六十八錢と手堅く打止めし折柄今朝大阪寄二十七圓二十九錢に二節四一錢の手堅き移りにて當出來さりしも中二十八圓六十五錢先二十三圓八十五錢と十七丁高に寄付きたり

▲第二節 當出來ず大阪四節六十三の小高き移りに中八十錢と就上け先九十五錢より、錢と四圓の關門に肉薄せしも戻りは軟派の賣直しに伸力を殺がれ六十五錢と押し七十錢と引

▲第三節 大阪節五十六錢の小甘き移りに中七十錢先六十九錢十一錢よりより六十錢と押し二錢と前頭く引

▲第四節 當中出來ず大阪七節四十錢の次第弱りに先五十五錢より中に二十九錢と挫け三十錢と不勢に引

▲第五節 當中出來ず先二十八錢より三十四錢と縮り機先大阪九節三十一錢の安移りに忽ち十錢と叩かれ十四錢と反の買いに引

▲第六節 當出來ず中五十九錢先十錢より二三錢を持合いせし際先大阪止め四十一錢の小高きを早耳せし川の買いに三十七錢と反撥し二十八錢と手堅く打止め中七十錢と縮りて大引

一部の警戒
人氣漸く落付

昨後場の模様では今にも十圓臺に叩き込まんかの勢いであつたが後場から氣直り模様と僅かの冷氣に後場から步調を一變して今朝は遂に二十三圓九十八錢と前日安値より百五十丁高内外の急反撥を演じたが何分仕手方は痛手を負ふた揚句で高値は警戒の向が多いに反し買方は寄り續けた勢いに

よつて先限に多少の影響は免かれないから何れは其解決を機として一展開はあるであらうと期待されて居る

今前場阪地は僅か三十丁以內の小動きなるに拘はらず當市場は阪地の氣直りと冷氣を買過ぎた揚句で百丁近くの大高下を演じたが目下硬軟の主力が中限に全力を注いで居る折柄で先限は目先賣買の外これと取立ての一下に此邊一服の氣構であるが一般に注目されて居る中限の解合は未だ其成否は未定であるが此解決如何によつて先限に多少の影響は免かれないから何れは其解決を機として一展開はあるであらうと期待されて居る

仁川米豆取引所仲買人
㊅仲買店
店主 [illegible]
電話一八〇番

在米の減少す

定期の不勢に移出商談捗々しからざるも在米は前大減少を示して居るるは産地の賣物薄と多少京城、面に吸收されたる結果である即ち仁川穀物協會が調査した十八日迄の仁川在米高は三等格七萬二千三百五十八叺地粗玄米千四百四叺で前週に比し四千六百九十七石を減少した

差引殘高

	賣方	買方
㊃	一〇〇〇	二〇〇〇
㊁	六〇〇〇	一九〇〇〇
㊀	四〇〇〇〇	二七〇〇〇
太	四〇〇〇	三〇〇〇〇
希	一〇〇〇〇	一二〇〇〇
出	[illegible]	一七〇〇〇
三	三〇〇〇〇	三〇〇〇〇
四	一〇〇〇〇	一〇〇〇〇
㊆	一九〇〇〇	一六〇〇〇
大	一六〇〇〇	一六〇〇〇

後場小波瀾

▲第一節 當出來ず大阪後寄廿七圓七十二錢の高移りと前場の逆行警めに中二十八圓七十錢先三圓七十錢と四十二丁の上放れに寄付たり

▲第二節 當中出來ず大阪の跡安移りに賣物續出して先三圓五十錢より四十錢と挫け三十八錢引

▲第三節 當中出來ず先二十錢より一錢と挫けたるも大阪の不勢に〇九錢と崩れ十四錢引

▲第四節 當中出來ず先三圓十錢より五錢と押し二十五錢と跳ね十二錢引

▲第五節 當中出來ず先十二錢より六錢一錢と採み十一錢引

前場公定値		後場公定値
寄付	二三・八五	二三・七〇
止	二三・二八	二三・一二
高値	二三・九八	二三・七〇
安値	二三・一〇	二三・〇五

節	前場	後場
一節	二三・八五	二三・七〇
二節	二三・八一	二三・四四
三節	二三・六五	二三・一三
四節	二三・四四	二三・一四
五節	二三・一七	二三・一四
六節	二三・一六	[illegible]

限月 當限 中限 先限：二八、二三 二三、二六

取組高 當限 中限 先限 千石 二萬千三百石 二萬五千八百石
出來高 二十四萬四千七百石
累計 二〇八二〇〇〇石

仁川府海岸町三丁目
〇桑野仲買店
電話長三九番

米界閑餘

朝鮮は今年の稻作に付いてはいくら云へ外聞題視せめとは云への如く豪雨や暴風に見舞れては其の影響を輕視するの▲殊に冷氣は茲大切な結實期丈けに時節の影響を悲觀する向が大分多く內の作柄を悲觀する向が大分多くなつて來た▲或玄人筋のいふ處によると内地が豐作である以上朝鮮が一割や二割減收だからとて問題ではないと云ふ向もあるが大正九年の如く内鮮共に大豐作を謳歌した年でさへ内地に向けて三百萬石から移出されも米價は十圓臺の賣人氣を防ぎ止めるのは一朝一夕に行かない處もある然し阪地の足取りから云ふて急に直る丈の材料のない折柄で戻り足の遲々たる處けあるが過般の安値から百四五十丁も直つた相場が容易く挫けぬやうになつた丈は假令一時的にもせよ下足一巡の觀があるのみならず期近の當限が先限より下廻つて逆鞘となつた處から推すと豐作人氣の漲つた先限の賣物が一掃された結果とも觀られる未だ早冷や彼岸、候如くに依つて作柄に及ぼす影響の甚しき今日丈に餘り妄動的には賣込めないと說くものもある

京城穀物

正米現物

連日下げ續けたる地場正米も本月上旬より三百餘丁の暴落を演じたる揚句昨後場よりの期米反撥等にて今は人氣稍々落付模様を呈し三等合格二十八圓五十錢地摺玄米改良都二十七圓五十錢神力二十七圓十錢見當の持合ひを唱へつゝあるが當分見當の折柄にて定期の高移りも極めて感じ鈍し

前場步み 十一月中限 二四〇〇 二七五 五〇 五二▲出來高四百石 十八日後場 十一月中限 二三六〇 六二 六一 六八 七〇 八二▲出來高六百石

在庫穀物高

本月十五日現在の京城在庫穀物高左の如し其内玄白米は前月末に比し千百餘叺の減少を示せるが本月一日より十五日に至る京龍兩驛の廻著米は千七百三十一叺を算して近來稀な多額を示し目下尙は賣物として市場に放在せるもの尠なからさるを以て在庫以外の米を含すれば現下の在米は極めて豐富なり

玄米四二九一叺▲白米二三四叺▲籾一九八叺▲大麥一叺小麥一三〇叺▲精白米一六一叺▲大麥三〇六一叺▲小豆八一六叺▲胡麻四一七叺▲粟七〇二五袋▲大豆一九〇叺▲稗玄一〇五八叺▲雜穀一二三一叺▲綠豆五五叺

大阪三品

前場大引 十九日前場寄付 五十錢安 倫敦銀塊相場三十五片四分の一 米棉

限月	寄付	大引
九月限	[illegible]	[illegible]
十月限	[illegible]	[illegible]
十一月限	[illegible]	[illegible]
十二月限	[illegible]	[illegible]
一月限	[illegible]	[illegible]
二月限	[illegible]	[illegible]

十九日後場

限月	寄付
九月限	[illegible]
十月限	[illegible]
十一月限	[illegible]
十二月限	[illegible]
一月限	[illegible]
二月限	[illegible]

仁川米豆取引所仲買人
坂倉仲買店
電話 六〇番 三五〇番
有價證券現物賣買

各地期米

十八日後場止め

地名	後場止め	地名	後場止め
東京	二八、六七	大阪	二七、四一
兵庫	二七、〇二	下關	二七、五〇
桑名	二五、二〇	名古屋	二六、一八
熊本	二七、五〇	金澤	二六、三〇

仁川米豆取引所仲買人
力辻川仲買店
電話長六九、二三五四番 受信略號（ニンセンカチラ）

下關期米

十九日前場

	寄付	十九日後場 寄付
當限	[illegible]	[illegible]
中限	[illegible]	[illegible]
先限	[illegible]	[illegible]

兵庫期米

十九日前場

	寄付	十九日後場
寄付	二七、〇四	二七、三一
止め	二七、〇一	[illegible]

大阪期米

十九日前場

節	前場	十九日後場
常寄	二七、五〇	二七、六一
止め	二七、四〇	二七、五四
中寄	二七、五〇	二七、八九
止め	二七、三八	二七、八六
先寄	二七、三九	二七、三三
二節	四一	五八
三節	六〇	四六
四節	六三	[illegible]
五節	六三	二一
六節	[illegible]	二五
七節	四一	一九
八節	[illegible]	[illegible]
九節	[illegible]	[illegible]
十節	[illegible]	[illegible]

東京期米

十九日前場先限

節	前場	十九日後場
寄付	二八、二〇	二八、七九
二節	六〇	五〇
三節	六九	五九
四節	六八	五九
五節	五二	[illegible]
六節	四七	[illegible]

内地正米區々

内地正米は今朝大阪三十錢下品二十錢安の移りなりしも東京は下渦ぎ反動として逆に三十錢高を報じたり

仁川米豆取引所仲買人
北島仲買店
電話長三一八番三六番 本店電話一七二二番

群山正米

海照現物二五七圓五十錢九月中限二十七圓八十錢十月中限二十七圓二十五錢同末限二十四圓六十五錢十一月中限二十三圓四十錢出來高三萬三千五百石（十九日）

仁川正米

定期の下濇りに鼓群正米も一寸一服氣構にて三等合格角チ二十八圓處にて弗々當用口に出來しつゝあり

仁川 **鳥居仲買店**
電話六二八番 六三八番

採用 醫師一名 代診
至急採用ス履歷書送ラレ度シ
平壤壽町 **石川醫院**

株式名義書換停止公告
來ル十月一日ヨリ第一回定時株主總會終了ノ日迄當會社株式ノ名義書換ヲ停止ス
大正十一年九月二十日
朝鮮勸業信託株式會社

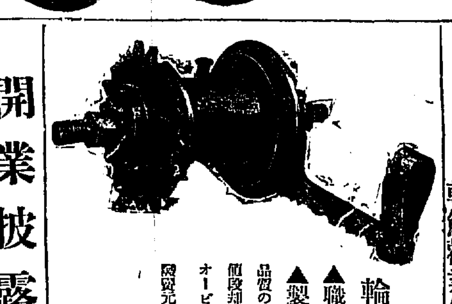

開業披露

謹啓初秋之候御尊堂益々御隆盛之段奉賀上候陳者從來立木要三商店經營中ハ多大ノ御引立ヲ蒙リ千萬忝ク奉深謝候今般其筋ノ認可ヲ得テ左記ノ場所ニ於テ開業致ス事ニ相成申候ニ付特別之御引立ヲ賜度候斯界ニ於ケル本旨ハ顧客本意ヲ主トシテ誠心誠意迅速ヲ旨トシ御取扱可申候覺悟ニ有之候間從來ニ倍シ一層ノ御援助御引立ヲ垂レ賜リ度只管懇願奉候先ハ營業披露旁々御挨拶申述度如斯御座候 敬具

大正十一年九月十九日
京城府黃金町二丁目百九拾九番地
京城株式現物取引市場仲買人
坂田爲一
電話本局 長二一五三八番 同三五一〇番 同一八二〇番 略號（サ）又ハ（サカタ）

肺結核新藥
醫學博士 高橋順太郎氏發見

▽肺結核 ▽肺尖加答兒 ▽肺炎 ▽肋膜炎

に對しフアゴールは卓越の偉効を有す、これ醫學界の信賴日に厚き所以なり。

諸大家實驗報告はふくさに在せり。

◎全國著名藥店にて販賣す
定價（錠劑廿五瓦入 金貳圓四拾五錢）（液劑百瓦入 金壹圓六十錢）
◎實驗報告集呈進

一手販賣元
東京市日本橋區本町
友田合資會社
（東洋株式會社製造）

現内閣の苦慮（續）

過激思想の侵入防止策に付いては歐洲大戰當時露國革命勃發して此の方面の思想が大に頭を惱ました所で當局者の對策は遂に法律的研究に…[illegible]…近では到底思想の侵入若くは普…相會して其方策の研究に付意見を交…現行法との比較研究の結果に於て何等…らぬとして之亦種々の意見が出たが…した事は眞又は過害を可成速に…何かの意見も參考に唱へられた…締規則…大正十、十一年度の豫算に所要經費を計上したけれど…を見たらしい…宜しからうと謂ふことに大體の…やうに一部に傳へられた…が政府としても外務省其他の意見も…實行は一面に於て衷露から其侵入を…を豫想しなければならぬ…生活脅威も現れて來べき事である（某有力者談）

懸賞當選小説

潮鳴る半島 (43)

馬場明作 鶴田吾郎畫

交響 (三)

不思議な自分の官能を、自ら蔑しみながら、讓一はそこに佇つてゐた。と、彼は、そこから、おさへ切れぬ衝動を感じて來た。そのあたりの空氣を通じて、そこに、その民族の中から生ひ育まれて來た、彼の全身の髪を生ひでる女性への、おさへ切れぬ憧憬の衝動を、彼は思はずと縱した。

『この家の中に、あの安子がゐるんだ……』

讓一はから思ふと、彼はもうそこの家の中へ、踊り込んで行きたいやうに思つた。そして、自分の前に、堆づいた朝鮮服を着て、太い赤茶色の腕をまくりあげて洗濯をしてゐる朧氣の年増女にさへも、彼は、なにか自分の姉妹のやうな氣のすることを、拒み得なかつた。

『なんと云ふ、不思議な自分の心持ちだらう……？』

讓一は、から思つた。

ひよつくり、そこへ、瀟洒の周衣を着た、大きい體のこの家の主人らしい人が出て來た。三十五六でもら。讓一はまた會釋をした。その人は讓一の立派な洋服姿を見ると、ちよつと會釋をかへした。

『なにか、御用ですか……？』

引きつまつたやうなアクセントはあるがたしかな國語で、その人は、讓一にからたづねた。彼は、その意外な言葉に驚いた。

『はあ……』

と、讓一は、やゝためらつてゐた。彼はその問ひに答へる用意を、まだしてゐなかつたのであつた。

『あの……』

と、彼は息をはずませて、

『安成植さんと云ふ方は、こちらにおいでになりますか……？』

と、彼は漸く訊いた。

『安成植……は、居ります』

その人は、微笑みながら、から答へた。

『それでは、恐れ入りますが、からしたものがおたづねして來たと、傳言つていたゞけまんか……』

讓一はから云つて、自分の名刺を出した。その人は、すぐそれを受取つて眺めてゐたが、

『あなたは、友人ですか？』

とまた訊いた。

『えゝ、別にまだ……お目にかゝつたことはないのですが……』

と、讓一は云ひ淀んだ。

『……友人ではないのですか？』

と、その人は、なぜか、今までのはゝ笑みを消してしまつて、凝つとなにかをさがすやうに、讓一の顔を眺めた。

『えゝ、實は、まだお目にかゝつたことはないのですが、私のことは、先方ではよく御存知だと思つてゐます……』

『はあ……』

その人は、まだよく、讓一のことが呑み込めないやうな眼つきをして取次ぎに行かうとするやうな顔色も見えなかつた。讓一は、少しく苛ついた。その人が、なぜそんな態度をするのか、彼にはどうも判らなかつた。

『別に、私は、怪しいものではありませんから……』

と、讓一は、こんなことも云つた。

『はあ……』

まだ、その人は、から云つたなりで、まだ凝つとしてゐた。

『……今、安君は外出してゐます』

と、しばらくして、その人は云つた。『安君』と云ふ言葉が、讓一には耳新しかつた。

『はあ……』

今度は、讓一はから云つて、その人の顔を眺めた。

京城明治町 なまこ京城販賣店
▲秋の訪れ 漸々朝夕冷氣加はる折からお召物のお誂とお手入は今
新衣裳の新製品や新見本が揃ました
電話1918

川柳 井上剣花坊選

海水浴

○京城 鳥嫉
發得がとれたで女だとわかり
砂かけて子は逃げこみぬ海の中

○仁川 雪子
海水着西瓜に別な智惠を出し
スタートを切る水泳の力瘤

○不南泉洞 戴雪
海水にやけて二百目ほど肥り
大きな風呂だと海水から上り

○鎭二浦 乾雨坊
白砂青松海水浴の旗が見え
久松とお染と磯で泳いでる

○京城 鬼平
淺瀬へ赤背白の旗を立て
海水着ゴリラの様な顔に成り
がや／＼と裸の國の賑やかさ

○尙州 不知坊
猿股やタオルをくゝる蓮詣
源袋ぜんたい淺いところ也

○烏致院 宮神坊
海水着たつた一人で通過ぎる

○京城 白炭坊
溺れたら上手になると手を放ち

俳句 本社編輯局選

題『蜻蛉』

○亂山 ゆふき
蜻蛉や濡れ帆干す江のかゝり船

○同 垂女
よべ搗きし臼水の殘りとんぼ哉

○同 剛三
蜻蛉や砂利に徽かませて鞋晒人

○大田 千畝
まゝ事の漬物にとまる蜻蛉かな

○湖川 幽仙
竃下駄に止る蜻蛉にはきかれつ

○京城 楚南
蜻蛉釣切れ下駄提げて戻りけり

○同 兎平
捕まへて蜻蛉に尻尾食はせけり

○平澤 陽舟
裏庭の漬物甕や赤とんぼ

○水原 鴨草
洪水の家具乾す堤や飛ぶ蜻蛉

○京城 瀧巣山人
蜻蛉や淡き日に遊る傘の盤

○鎭二浦 乾下
萍の葉の水に影ひく蜻蛉かな

○京城 湖園池
蜻蛉や夾のそろはぬ荒日垣

○龍山 春汀
赤とんぼ西陽の森に流れけり

○龍山 華汀
蕎畑の夕風さびし蜻蛉飛ぶ

○慶州 宵波
水害の備縕はず蜻蛉かな
釣竿の室釣追うてやんまかな

子規忌 ＝大田湖南吟社＝

風骨庵に於いて修す。

俳界の巨人正岡子規氏逝きて二十年其忌日を取越し十六日の例會を期し風骨庵に於いて絲瓜忌を修す。即題絵に時を移し、互選の上吉若を設り、紀念の寄せ書或は俳談に興を追り、新涼の夜風に吹かれて袂を別ちぬ。

よき風に句箋はる子規忌哉 葉堂
土手を行く牛の高さや稲雀
絲瓜忌や文字も遠し句箋摑む 不倒
瞑すれば少し聽ゆ驅馬稲雀
絲瓜忌や星を包める香煙り 十亭
稲雀集まり暮るゝポプラ哉
絲瓜忌の灯色あつめて鉢の布 淡雨
絲瓜忌や常燈下の大硯
夜折々障子にひゞく獺祭忌 桃語
稲雀逃を休める野銀治かな
秋草の軸に影もち絲瓜佛 星畔
稲雀に一鳥高々と渡りけり
大いなる絲瓜吊り下げ子規忌哉 冷哉
砂畑の風生温くし稲雀
絲瓜忌や二階の人の句をよくす 春三女
伸通れば鳴る稲板や稲雀
稲雀脚音高く響きけり 饒蹊
埃らし來る吟行團や稲雀
松山人の古る事語り獺祭忌 風骨
渡り乞食此邑に見ぬ稲雀

木戸齒科醫院 京城永樂町二ノ三〇

京日文苑 (投稿歡迎)

短歌 題『母』 尾上柴舟選
俳句 題『コスモス』 細田周選
川柳 題『社長』 剣花坊選
締切 九月二十五日(各題共)
賞金 天一圓半、地一圓、人半圓
注意 一題五句、各題別紙、用紙葉書、雅號住所氏名明記、京城日報社『京日文苑』宛
其他 各地會報歡迎

土曜會句集

秋晴 (一一、九、一六)

放牧の啼き高し秋晴るゝ 一葉
秋晴や馬に餞する原の宿 鶴仙
白帆點々小島も近し秋日和 六花
雄基野に軍馬の群や秋日和 同
秋晴や消防隊の模擬演習 麥風
馬市の人と埃や秋日和 清一
秋晴や港を出づる鮪漁船 乙骨
秋晴や山門の仁王の力瘤 同
大佛の池に鯉浮く秋日和 秋峯
突堤に釣人群るゝ秋日和 寒梅
大官の始球も済て秋晴るゝ 同
秋晴や山楠木を掘りに行く 艇花
掃の影ルーフに落ち秋日和 同

念射氣合術療法
難病者來レ
諸病ニ適ス
重患者ニハ往診施術ノ需ニ應ズ
京城本町一丁目一三三井村會三郎方
日本心作用探究會施術部

新刊紹介

新世界の印象 (樋口麗陽氏著) 世界戰爭の結果は國境の變更新國家の勃興ばかりでなく戰後の歐米各國は今や全く新時の面目を一變して新世界を現出せんとしてゐる本書は前年米國上下兩院の一團が我國を訪問した答禮の爲めに派遣された議員團の一員としての著者が其機會に於て目睹して得た感想を蒐錄したもので戰後の歐米の印象記ともいふべきもので最近彼地の情況と知得するには好箇の良著である (三圓五十錢東京神田區表町國民書院)

次の戰爭 (栗原關一氏著) 何かの原因により不幸戰爭があるとすれば吾人は如何なる覺悟をせねばならぬか又戰爭其物は如何なるものであるやを參して世人に訴へ戰爭を論ずる者に一考を求めたものである (一圓東京麴町區内山下町國際聯盟會)

常春 (二の六) 並樹秋人氏の主宰する純短歌雜誌で創刊一週年記念號の本誌には江馬修氏の『死んだもの』夢』やその他前田夕暮、木下利玄、吉植庄亮、生田蝶介、三ケ島葭子等の諸氏が寄稿してゐる、秋人氏の『林間獨語』や短歌輪講など讀むべき記事、味ふべき歌が多い (四十五錢東京府豐多摩郡淀橋町角筈二六八常春社)

▲朝鮮警察新聞 (九月十五日) 月二回發行三十錢京城南米倉町其社▲法務教育 (九月) 二十錢京城總督府法務課内法務教育會▲京城彙報 (九月) 一ケ年二圓京城本町二其社▲露西亞藝術 (創刊一周年紀念號) 本誌十十錢東京麴町區飯田町五精藝社▲日蓮 (九月) 十五錢岡山市山崎町日蓮御會▲日本之關門 (九月) 四十錢下關市東南部王司日本之關門▲パンフレット (九月) 三十錢東京神田區西紅梅町大原社會問題研究所▲朝鮮醫學會雜誌 (九月) 會員配布朝鮮總督府醫院内其會▲かなりや (九月) 五十錢東京小石川區白山御殿町其發行所▲外交時報 (九月十五日) 月二回一部四十錢東京麴町區下二番町其社▲滿蒙經濟時報 (八月) 五十錢大商業會議所▲建築之普及 (九月) 三十錢東京麴町區飯田町三帝國工業會▲新劇 (十月) 三十錢東京神田區今川小路二思蔵宗▲金の鳥 (十月) 三十錢東京牛込區矢來町其社▲世帶 (九月) 三十錢東京京橋區南鍋町其發行所▲女性 (九月) 大阪東區谷町五プラトン社▲材木新聞 (臨時增版孫米利加特別號) 大阪西區西道頓堀通五國西木材商報社▲大阪壯人案内 (九月) 三十二錢大阪東區唐物町一其社

キヽメ早キ
リベール
りん病藥

特製五日分で うみ・いたみ・は みごとにとまる
悪性用特製 五日分二円 十日分五円
輕症用 五日分壹円 十日分二円
送料内地十二錢海外四十五錢
大阪西區九條通四丁目
發賣元 九條藥局
創製者 竹村幸次郎
振替大阪一八二六番
電話西三三三番
全國到處の藥店にあり

平和大博覽會賞牌受領
最も安心の出來る靴 直接提供
定價表進呈 郵券二錢要

ボックス上革 一號金五圓也 二號金五圓五十錢也 三號金六圓十錢也 特別製金八圓五十錢也
ボックス形革 一號金五圓五十錢也 二號金六圓也 三號金六圓五十錢也 特別製金九圓也
ボックス革深ゴム 一號金八圓也 二號金六圓五十錢也 三號金七圓也 特別製金十圓也
ボックス長靴五寸 一號金十二圓也 二號金十五圓也 三號金十八圓也 特別製金二十圓也
御注文の節は靴の寸法を足袋の文數にて御通知あれば代金引換小包送料實費
東京本所三ノ一四 松本高等靴製造所 電話本所三九三番 振替東京三六〇一

◎支部長 代理店最有望永久なる獨立的活動家 資本金十名限招聘 東京市本郷根津 大日本弘道會

強胃消化錠
八木田博士御處方 島田博士御推奬
アナタの胃病にはマーゲン

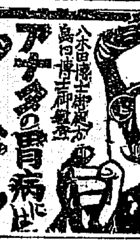

博士證明五大特長
▲根本的に胃を强くし ▲消化を佳くし ▲胃腸を快治し ▲食慾を進め ▲著しく胃を爽快にす
大阪 田畑保藥房

火藥 ダイナマイト 煙火各種販賣
京釜線天安 井戸商店

開業創立明治二十八年
各時計卸商 貴金屬製作販賣所
京城黃金町三丁目
喜多金光堂
電話一〇一五番 振替京城七八六番

眼科專門
京城若草町 (新町遊廓通り) 電話番町一五五番
金井眼科醫院
入院設備 日曜祭日 午前中診察

周易
岡村介石
京城明治町三丁目 電話本局四一〇四番
夜間ハ易斷セズ亦他方ヨリノ書狀ヲ以テノ依頼ハ不應

齒科醫學上の模範品
ライオン齒磨

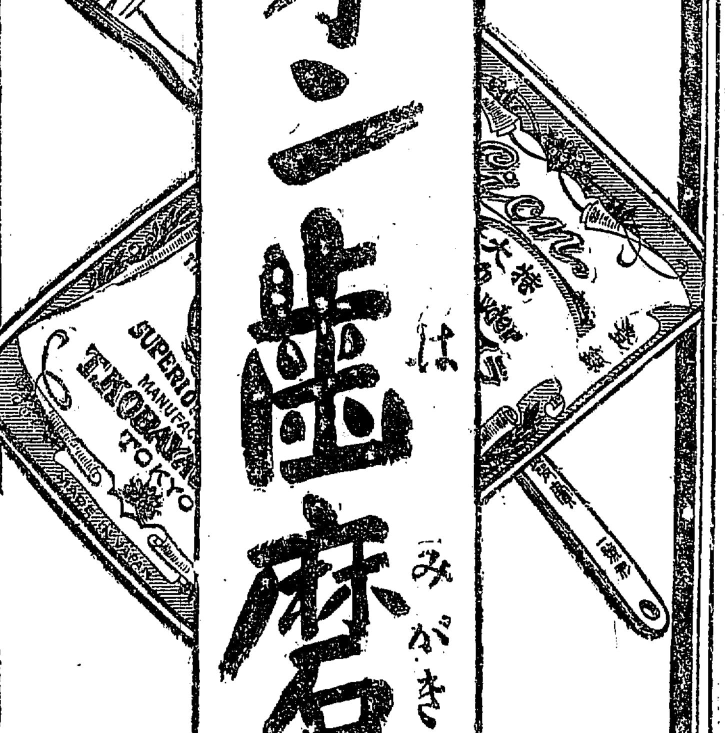

(1468—11)

名資共に日本一

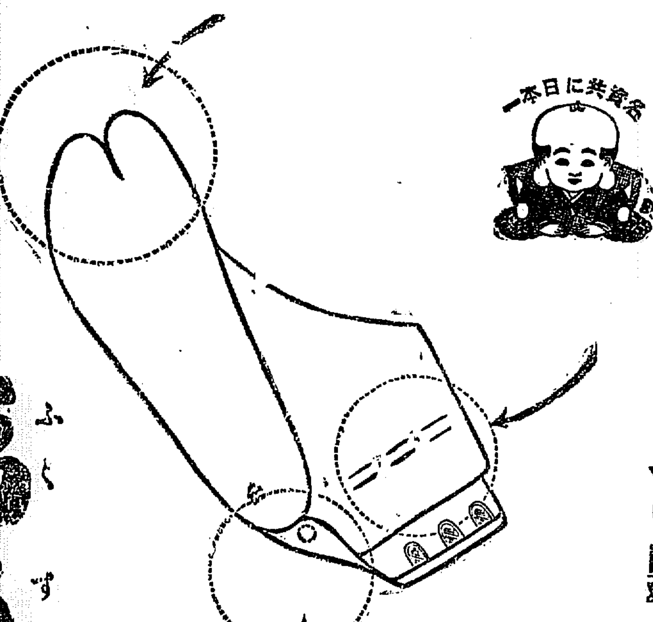

此の點こ
此の點こ
此の點に
福助の特徴を認められて居ります
爪先 は專賣特許の機械で縫つたのですから却々よい恰好です
踏糸 は實用新案の縫ひ方で足の痛む結び瘤を除いてあります
九止め は綻びぬやうお足が樂に入るやう新案を加へたものです
福助足袋